Latvija
AMERIKA

Nr. 67. TREŠDIEN, 1961. GADA 23. AUGUSTĀ 11. GADS.

Latviešu laikraksts Amerikā
Iznāk divas reizes nedēļā — trešdienās un sestdienās. Izdevējs — Latviešu aprūpes biedrība Kanadā „Daugavas Vanagi".

REDAKTORS: JANIS GRINBLATS.

Redakcija un kantoris: 123 Huron St., Toronto, Ontario, Canada. Telefoni: redakcijai — EM 8-3239, kantorim — EM 8-0792.

LAIKRAKSTA PĀRSTĀVIS SAV. VALSTIS: ERIKS VENTS, 11 Irma Ave., Port Washington, L. I., N.Y. Telefoni: PO 7-6696, PO 7-6519

The Latvian Newspaper for Canada and U. S. A.
Published twice weekly by the Latvian Relief Society of Canada „Daugavas Vanagi".

EDITOR-IN-CHIEF: Mr. JANIS GRINBLATS. Editorial and Business Offices: 123 Huron St., Toronto, Ontario, Canada. Telephones — EM 8-0792, EM 8-3239.

OFFICE IN USA: Mr. ERIKS VENTS, 11 Irma Ave, Port Washington, L.I., N.Y. PHONES: PO 7-6696 and PO 7-6519.

AUTHORIZED AS SECOND CLASS MAIL POST OFFICE DEPARTMENT, OTTAWA.

WEDNESDAY, AUGUST 23, 1961.

A. Kalns

ILŪZIJAS

Sovjetologiem, kā tagad saucas tie zinātnieki, kas nodarbojas ar padomju politikas pētniecību, jau sen vairs nebija noslēpums, ka Hruščevs visai smagi slimo ar mazvērtības sajūtu, jo tas nekādi nespēj mēroties ar „dižākā pasaules dzīvā komūnista" Maotsetunga „zinātniskajiem" marksisma darbiem . . . Pirms kāda laika Ch. mēģināja ar grāmatu vai, pareizāk, savu runu sakopojumu biezā grāmatā: „Par uzvaru miermīlīgā sacensībā ar kapitālismu" (782 l.p.!) radīt sev marksisma zinātnieka slavu, lai gan katram zināms, ka runas Chruščevam gatavo vairāki rakstītāji un par tiem sējumā nebija ne vārda minēts. Nesen Padomju Savienības komūnistu partijas centrālorgans „Pravda" uz veselām 9 lappusēm (š. g. 5. augustā) publicēja „Padomju komūnistu partijas programmas uzmetumu", kas nākšot apspriešanā partijas 22. kongresā, 5. g. oktobrī. Rēķinoties ar sensācijas kāriem angliski runājošo zemju žurnālistiem, Tass pakalpīgi bija apgādājis arī pilnīgu programmas angļisku tulkojumu. Ka tas nebija maldījies, pierāda tas, ka vairāki pilsoniskie šī kontinenta laikraksti, kam parasti katra colla telpas dārga, nebija skopojušies un šo Tassa produktu publicēja pilnos apmēros un bez komentāriem. Pazīstot komūnistiskās iekārtas īpatnības, nav šaubu, ka kongress programmas uzmetumu pieņems negrozītu vai arī tikai ar nelieliem grozījumiem, jo kam gan būs drosme nostāties pret visvareno partijas ģenerālsekretāru!

Jau tagad propagandas mašinērija izkliedz šīs programmas publicēšanu kā lielāko notikumu partijas vēsturē un, varbūt, pat visā komūnisma vēsturē. Kopš Marksa „Komūnistu manifesta", ko publicēja pirms vairāk nekā simts gadiem, un Ļeņina partijas programmas, ko publicēja 1919. gadā, Chruščevs pirmo reizi ir stājies pie partijas veidošanas.

Jāpiezīmē, ka savā laikā arī Staļins bija plānojis pats par savu partijas programmas uzmetumu. Bija nodibināta pat īpaša komiteja ar „komūnisma katehismа" autora Nikolaja Buharina piedalīšanos, bet, sava ārprāta vadīts, Staļins pavēlēja lielāko daļu komitejas locekļu „likvidēt", pirms tie bija paspējuši stāties pie darba. Protams, Staļins pats vien, kam pat krievu valoda radīja zināmas grūtības, šo programmas radīšanas darbu nevarēja veikt, un tam bija jāapmierinās tikai ar „Staļina konstitūciju" vien.

Pateicoties šai neveiksmei, tagad ir radusies iespēja Hruščevam izmantot šo „partijas programmas uzmetumu", lai sevi izvirzītu blakus Marksam un Ļeņinam starp „lielajiem" cilvēces filozofiem.

Pašu komūnistu acīm (kam jau visas vecās dogmas labi pazīstamas), galvenām kārtām bija domāts raibais komūnisma „sasniegumu" uzskaitījums: bezmaksas izglītība, bezmaksas skolas brokastis, bezmaksas dzīvokļi, bezmaksas transports, bezmaksas elektrība un ūdens — ko padomju pilsoņi iegūšot nākošajos 20 gados! Tiem Chruščevs solā to jau 1980. gadā, nevis 1984., kā to darījis rakstnieks Orvels savā pazīstamajā satiriskajā komūnistu nākotnes valsts romānā . . .

Nepakavējoties šoreiz sīkāk pie pārējiem Chruščeva nākotnes solījumiem, atzīmēsim tikai, ka ne Markss, ne Ļeņins, nedz arī Chruščevs nav pierādījuši, ka pasaulē būs pietiekamā vairumā dabas bagātību un pārtikas vielu, lai varētu apmierināt strauji pieaugošo pasaules iedzīvotāju skaitu, dodot katram pēc viņa vajadzībām, un prasot no katra darbu pēc viņa spējām. Jau astoņpadsmitā gadu simteņa beigās angļu tautsaimnieks, sociologs un moderno iedzīvotāju kustības studiju pionieris Tomas Roberts Maltus savā „Esejā par iedzīvotāju kustības principiem" (1798. g.) aizstāvēja uzskatus, ka nabadzība un posts nav novēršami, jo iedzīvotāju skaits pieaug ģeometriskā progresijā, bet iespējas apmierināt to vajadzības — aritmetiskā progresijā. Neviens no komūnistu ideologiem nav varējis, nedz arī papūlējies apgāzt šo Maltusa likumu, pierādot, ka pasaulē ir bezgalīgas dabas bagātības un potenciālas pārtikas rezerves, lai varētu īstenot solīto paradīzi zemes virsū . . . Arī Chruščeva partijas programmas uzmetumā mēs šādus pierādījumus neatrodam, lai gan nav noslēpums, ka Apvienoto Nāciju tautsaimnieki jau tagad brīdina, ka, iedzīvotāju skaitam strauji pieaugot, visai drīz var izsmelt esošās dabas bagātības un pārtikas vielu avotus, sakarā ar ko „nākotnes valsts" iedzīvotājiem būs jāķeras pie aļģu barības un, kad arī tā būs izsmelta, neatliks nekas cits, kā sajost ciešāk vēdera siksnu, vai pat nomirt badā.

Protams, komūništiem ir iespējams īstenot Orvela „pretmīlas līgas", lai mazinātu iedzīvotāju skaita pieaugumu, vai pastiprināt čekas darbību, „likvidējot visus, kas ne tikai ir bijušie buržuji vai to kalpi, bet arī partijas biedrus, kas kaut kā novirzījušies no šaurās un likumotās ģenerāllīnijas, bet par šādu izeju nabadzības un posta novēršanā, jaunajā programmas uzmetumā, saprotamu iemeslu dēļ nekas nav minēts, ļaujot lētticīgajiem partijas biedriem un līdzskrējējiem vēl kādu laiciņu sapņot par „komūnisma pārpilnības valsti".

Trūkstot pierādījumam, ka pasaulē ir pietiekami dabas bagātību krājumi un iespējams pabarot pieaugošo cilvēku skaitu „pārpilnības valstij" piemērotā veidā, sabrūk visa Chruščeva programma, pārvēršoties par vienkāršu pļāpāšanu par lietām, kas nav īstenojamas.

Milvoku latviešu bērnu svētku deju grupa „Metieniņa" izpildījumā (Sk. rakstu 5. lpp.).
Foto A. Graudiņš

PROTESTĒ PRET IETEIKUMU IZTIRGOT BALTIJAS VALSTIS

KO MĀC. ARNOLDS LŪSIS TEICA „TORONTO DAILY STAR" REDAKTORAM

Ir vērojams, ka zināmās aprindās Amerikas Savienotās Valstīs un Kanadā pastāv tieksme sagatavot ceļu Baltijas valstu un citu apspiesto Austrumeiropas tautu iztirgošanai Padomju Savienībai. Pirms kāda laika ar ieteikumu atzīt „status quo" Austrumeiropā, nāca pazīstamais amerikāņu žurnālists Sulcbergers. Mūsu laikraksts jau ir ziņojis par šo ierosinājumu un pretakcijām, kādas tas izraisījis ALA un latviešu sabiedrībā.

Tagad, laikam, „gaisu pētot", lidzīga satura raksts 16. augustā parādījies arī lielākā Toronto laikrakstā „Daily Star". Raksta autors ir kāds profesors Eižens Rabinovičs. Viņa dzīves vieta un mācības iestāde, kurā viņš strādā, nav minēta. Savā rakstā „Paturēsim „status quo" Austrumeiropā", prof. Rabinovičs norāda, ka, atskaitot savu tiesību nodošināšanu Berlinē, Amerikai šai joslā, (domāta Austrumeiropa), vairs neesot nekādu „saistošu" pienākumu un uzdevumu. Tādēļ esot ieteicams mēģināt panākt Berlīnes politiskās un ekonomiskās dzīvības nodrošināšanu, piedāvājot krieviem kā kompensāciju „status quo atzīšanu pārējā Austrumeiropā".

Nākošā dienā pēc šī raksta publicēšanas pie laikraksta „Daily Star" redaktora Marka Harrisona ieradās Baltijas tautu federācijas goda priekšsēdis, māc. Arnolds Lūsis, un nodeva viņam raksta atspēkojumu un amerikāņu vēsturnieka Hawthorna Daniela grāmatu „The Ordeal of the Captive Nations".

Māc. A. Lūša raksts tika publicēts „Daily Star" 18. augusta numurā. Rakstā, starp citu, teikts: „. . . prof. Rabinoviča ierosinājums liecina par vēstures faktu nezināšanu un sliktu politisko notikumu analizi. Kopš kura laika Amerikai vairs nav nekādu saistību iepretim Austrumeiropas tautām? Rabinoviča kungam ieteicams vēlreiz pārlasīt Atlantijas Chartu. Viņam šis dokuments varbūt nozīmē tikai aprakstītu papīru. Ne tā tas ir ar daudziem miljoniem cilvēku, kas Padomju Savienības agresijas dēļ pazaudējuši savu neatkarību."

Tālāk māc. A. Lūsis atgādina Hitlera un Staļina slepeno noliktu par Baltijas valstu un Polijas sadalīšanu un norāda, ka Amerikas Savienotas Valstis nekad nav atzinušas Pad. Savienības apkaunojošo rīcību Igaunijā, Latvijā un Lietuvā. „Šo zemju iztirgošana, lai glābtu stāvokli Berlinē" — raksta māc. A. Lūsis — „ir cinisks priekšlikums. Ar to sarkanā nezvēra ēstgriba nebūs apmierināta."

Savu rakstu māc. A. Lūsis nobeidz ar vārdiem: „Reiz bija laiks, kad Amerikai bija lieli vadoņi, lieli politiķi un lieli skolotāji un profesori. Atcerēsimies Ābramu Linkolnu, kas teicis, ka nekas nav politiski pareizi, kas no morāles viedokļa raugoties ir nepareizi. Vai — Teodoru Rūzveltu, kas sacījis — „Amerika iesbojā, ja mēs par katru cenu centīsimies pēc miera un pēc labklājības, un ja mēs pirmā vietā stādīsim drošību, nevis pienākumu."

Par savu sarunu ar „Daily Star" redaktoru māc. A. Lūsis izteicās:

„Mūsu saruna bija lietiška un tā man deva iespēju daļēji ieskatīties šī lielā laikraksta politiskās daļas darbinieku garīgā sejā. Redaktors Harrisons atzinās, ka redakcijas viedoklis esot tāds, ka šai atomieroču laikmetā jādara viss iespējamais, lai novērstu karu un lai tautām aiz dzelzs aizkara nedotu veltas cerības, kā tas bijis pirms ungāru sacelšanās.

Uz to es redaktoram varēju norādīt, ka Ungārijas notikumi tiešām liecināja par to, cik apšaubāmi kādreiz ir Amerikas politiķu dotie solījumi. Apspiestās tautas tomēr ir un paliek Amerikas labākais sabiedrotais pret komūnismu. Mums nevajaga tās maldināt ar tukšiem solījumiem. Bet — nevajaga darīt arī nekā tāda, kas liecinātu, ka mēs šīs tautas esam pārdevuši vai gribam iztirgot, kā to ieteic Sulcbergers un prof. Rabinovičs.

Redaktors Harrisons tālāk norādīja, ka viņš nevarot iedomāties, kādā veidā varētu, bez kara, notikt Austrumeiropas tautu atbrīvošana. Uz to norādīja, ka tik ilgi, kamēr cilvēkos ir brīvības ilgas, un kamēr tie nav padariti par vergiem, kas vairs nedomā, viss ir iespējams. Mans aizrādījums, ka četrdesmit gados Padomju Savienībai nav izdevies izaudzināt daudz tādu cilvēku, kas tiešām ir sajūsmināti par komūnistu iekārtu, redaktoru, acīmredzot, ļoti pārsteidza. Daži fakti, ko minēju un, it īpaši, profesora Kločko lūgums pēc patvēruma tiesībām, kas tam bija piešķirtas iepriekšējā dienā — redaktoru Harrisonu, liekas, padarīja drusku domīgu. Tāpat viņš kluva domīgs, kad es tam norādīju, ka prof. Rabinoviča rakstam līdzīgu sacerējumu iespiešana „Daily Star", var radīt lielu neapmierinātību tajos cilvēkos, kuŗu piederīgie vēl smok zem Padomju Savienības jūga. Šai sakarībā man bija izdeviba norādīt arī uz to, cik naīvi un lēta optimisma pilni ir dažreiz „Daily Star" ievadraksti attiecībā uz Padomju Savienību un komūnismu. Minēju, piemēram, „Daily Star" ievadnieka Plūmena rakstus. Chruščevam pie varas nākot, šis virs, (kas visu otrā pasaules kara laiku lasītājus bija barojis ar saviem ievadrakstiem), rakstīja: „Tagad visās baznīcās vajadzētu dziedāt „Allelujā", jo Padomju Savienībā pie varas nācis cilvēks, kas tiešām stāv par mieru un vēlas mieru." Red. Harrisons teica, ka viņš arī šo rakstu atceroties.

Doma personīgi ierasties pie redaktora, mani radās pilnīgi spontāni. Iepriekšējā pieredze rādīja, ka pa pastu sūtīti raksti bieži vien nonāk papirkurvī. Bez tam — kādreiz personīgas pārrunas panāk vairāk nekā rakstīts. vārds.

„Toronto Daily Star" 18. augusta numurā ievietojis arī notāra Oskara Perro rakstu par strausu politiku.

X.

VAI LATVIJAS LIKTENIS IZŠĶIRSIES BERLĪNĒ?

MŪSU BERLĪNES LĪDZSTRĀDNIEKA SPECIĀLRAKSTS „LATVIJAI AMERIKĀ".

Berlīnieši netic kara iespējai. Divdesmit sarkanarmijas tanku divīzijas sagatavotas ielu cīņām. Sarunu rezultātā var rasties „Berlīnes koridors". Chruščevs Berlīnes krīzi radījis iekšpolitisku sarežģījumu noslēpšanai. Padomju strādniekam būs jārēķinās ar garāku darba dienu. Maskava respektē tikai spēku. Berlīnē izšķirsies Vašingtonas un Maskavas prestižs un arī Eiropas nākotne. Tas notiks tuvākā nākotnē.

Gandrīz neticami, ka caurmēra berlīnietis šodien vairāk bīstās no Maskavas un Vašingtonas kompromisa nolīguma nekā no kara. Vācieši pamatoti domā, ka pie konferences galda ieguvējs var izrādīties Chruščevs. Žurnālistu un politisko notikumu novērotāju vidū atkal runā par iespējamo „Berlīnes koridora" radīšanu. Maskava, parakstot separātu līgumu, varot piedāvāt 25 kilometru platu koridoru, kas savienotu Rietumberlīnu ar Adenauera Vāciju. Protams, ka par šāda koridora radīšanu Chruščevs mēģinās izkaulēt sev koncesijas, kuŗas šodien var tikai minēt. Cik ilgi šāds koridors, ko pilnīgi kontrolētu Rietumi, varētu pastāvēt, ir cits jautājums. Daudziem vēl labā atmiņā palicis „poļu koridors". Vai tas nebija labs ieganstis Hitlera kara sākšanai?

Vienmēr vēl pastāv iespēja, ka Austrumvācijas strādnieki kādā dienā paši mēģinās nokratīt viņiem uzspiesto komūnistu valdību. Pārbēdzēju tūkstoši ir labākā liecība, ka Ulbrichts agri vai vēlu kritīs Maskavas nežēlastībā. Ja dzelonstiepļu žogi un brunotās sardzes bēgļu straumi uz brīdi ir apturējušas, tad neviens nešaubās, ka nolaist ciešu aizkaru sadalītās pilsētas un sadalītās Vācijas starpā nav pa spēkam ne Ulbrichtam, ne arī Chruščevam. Jau vairākkārt piedāvājies, ka daudzos gadījumos pat sarkanie miliči palīdzējuši bēgļiem šķērsot robežu. Tas tikai apstiprina teoriju, ka pilsoņu karā Vācijā nebūs. Vācietis ir parāk piesūcies vācu nacionālismā, lai paceltu ieroci pret savu tautas brāli. Par karu, dumpi vai lielo viru tirgošanos pie konferences galda daudz labāk ir taču nemaz nedomāt. Un to šodien dara caurmēra berlīnietis.

Berlīnes jautājums nenoliedzami patreiz ir pasaules politisko notikumu degpunktā. Bridī, kad jūs sasniegs šīs rindas, droši vien, Vašingtona un Maskava būs apmainījušās ar vēl dažām diplomātiskām notām. Saspilējums šajā miljonu pilsētā var drusku atslābt, lai pēc pāris dienām atkal liktu pesimistiem domāt, ka maršals Koņevs jau sēdies jaunākā parauga tankā, lai cauri Brandenburgas vārtiem ieripotu Rietumberlīnē un „atbrīvotu berlīniešus no amerikāņu monopolkapitālisma vāciešiem uzspiestās demokratiskās brīvības".

Berlīnieši nedomā, ka tas notiks. Droši vien, īsta kara iespējamību šodien Berlīnes dēļ nesaredz arī Kenedijs. Pāris amerikāņu bataljonu pārsviešana no Rietumvācijas uz Berlīni ir tikai simbolisks šacha gājiens, jo nav nekāds noslēpums, ka pirmiem īstā kara šāviņiem atskanot, uz kādreizējo vācu galvaspilsētu trieciena dosies tās 20 sarkanarmijas tanku divizijas, kas, kā berlīnieši runā, jau vairākus gadu apmācītas tieši ielu cīņām.

Pār pilsētu savilcies smacīgs neziņas mākonis. Brīžiem tas padara drūmas arī vieglāk dzīvespriecīgo un jautro berlīniešu sejas. Visiem skaidrs: agri vai vēlu robeža starp Austrumberlīni un Rietumberlīni pazudīs. Agri vai vēlu pazudīs arī robeža, ar kuŗu pagājušā kara sabiedrotie sadalīja divās valstīs vācu miljonus.

Šodien mēs varam tikai zilēt, kas šīs robežas novāks. Vai tas būs Chruščevs vai Kenedijs?

Vācieši no laika gala bijuši naīvi politiķi. Kādēļ gan domāt par tik sarežģītām problēmām, kad lietas kārto birģermeistars Vilijs

(Nobeigums 8. lpp.)

KĀDĒĻ KRIEVU ZINĀTNIEKS MEKLĒJA PATVĒRUMU KANADĀ

KO PRESEI PASTĀSTA DR. MICHAILS KLOČKO

Pad. Savienības zinātnieks, 59 gadi vecais Dr. Michails Kločko, kā stāsta Toronto laikraksti, izbēdzis gandrīz „basām kājām" no savu biedru un apsargātāju gādības. Nelaimīgā kārtā Dr. Kločko personības dokumenti tomēr bija palikuši viesnīcas istabā, kuŗā viņš vairs nevēlējās atgriezties.

Saprotams, viņam bija nepieciešams dokumentus atgūt. Lai to panāktu, Dr. Kločko parādīja īsti krievisku viltību.

Kad pagājušās trešdienas vakarā Padomju Sav-bas konsulāta ierēdņi — pirmais sekretārs S. A. Boukins, trešais sekretārs V. K. Čaikovskis un krievu delegācijas loceklis, zinātnieks A. Kosts viņu tīncināja, Dr. Kločko vēsi paskaidrojis, ka nevarēšot pilnīgi uz jautājumiem atbildēt, iekāms nebūšot saņēmis savu bagāžu.

Krievu ierēdņi gan mēģinājuši izvairīties no lietas izkārtošanas, bet Dr. Kločko stūrgalvīgi palicis pie sava. Cits pratinātājiem neatlicis, ka jātnieku policijas un ārlietu ministrijas darbinieku klātbūtnē ar dzentlmeņa goda vārdu apsolīt bagāžas tūlītēju atgriešanu, ko arī izdarīja. Pēc tam Dr. Kločko bijis ar mieru atbildēt uz jautājumiem.

Vaicāts, vai Dr. Kločko bīstas par savu dzīvību, tas atbildējis, ka par to nebūt neesot norūpējies, jo neesot tik prominents zinātnieks, ka Padomju Savienībai pirms dažiem gadiem nolēmis apmesties kādā valstī, kur varētu netraucēts strādāt savā nozarē. Par tādu viņš izraudzījies Kanadu, jo uzskatot to par progresīvu zemi, kas spētu sniegt iespējami labākos darba apstākļus.

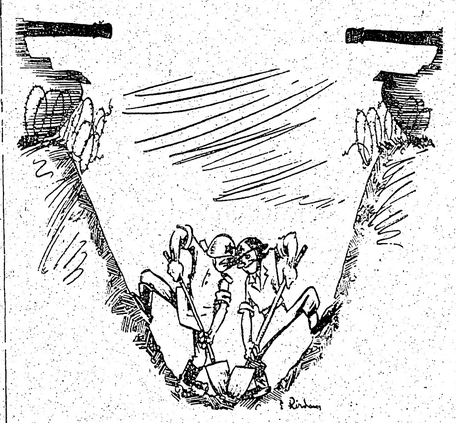

Jau pagājušā kara noslēgumā nākotnes politisko notikumu attīstību Vācijas galvaspilsētā tik labi paredzēja nelaikis karikatūrists Ernests Riridāns. Augšējā karikatūra varētu būt zīmēta šodien, bet tā patiesībā ir radīta pirms 15 gadiem. Savam zīmējumam Riridāns tad pievienoja parakstu: „Rietumu un austrumu sabiedroto draudzība Berlīnē noslēdzas tanku grāvī". Šo E. Riridāna oriģinālzīmējumu mūsu laikrakstam aizdevis Aleksandrs.

LATVIEŠU DRAUDŽU KOPĒJI APSPRIEŽAS

ASV Austrumu apgabalu mācītāju un draudžu darbinieku konference notiks sestdien, 26. un svētdien, 27. augustā, Ņujorkas Elizabetes draudzē, St. Marka ev.-lu. baznīcā, 920 E. Jersey St., Elisabeth, N. J.

Sākums sestdien, 26. aug. pl. 10. pr. p., noslēgums svētdien, 27. augustā, pl. 1.30 p.p. ar dievkalpojumu un dievgaldu konferences dalībniekiem.

Darba kārtībā: pārskats par apgabala draudžu darbību 1960. g., ko sniegs prāv. K. A. Bīrznieks, pēc tam referāti:

Kristus liecība — kristīgās baznīcas pamats — māc. Dr. K. Bilzens. Kā paceļas draudzes garīgais līmenis — māc. E. Pavasars. Svētības akti un metriskās grāmatas — māc. R. Zariņš. Draudzes loma sabiedriskā-nacionālā dzīvē — draudzes pr-ks A. Richters.

Sekos ziņojumi:

Latvijas ev.-lut. baznīca 1960. gadā — virsvaldes prez. P. Eglītis; draudžu apvienības pārvaldes darbība un svētdienas skolas — māc. A. Ozols; jaunatnes darbs, palīdzības darbs un baznīca dzimtenē — māc. A. Veinbergs.

Dāmu komitejas darbiniecēm sava sēde (pārskati par darbību, referāti, pārrunas un atzinumi).

Sestdienas vakarā tējas galds, pie kuŗa māc. J. Siliņš rādīs krāsainus diapozitīvus un stāstīs par savu ceļojumu Eiropā un Vidējos Austrumos.

Latvija AMERIKĀ

Nr. 67. TREŠDIEN, 1961. GADA 23. AUGUSTĀ

Abonēšanas maksa ASV un Kanadā: par mēn. $ 1.50; 3 mēn. $ 4.50; 6 mēn. $ 8.50; par gadu $ 16.00.

Sludinājumu maksa: sludinājumu daļā $ 1.60; tekstā $ 3.20 — $ 6.40 par vienu collas slejas telpu.

Redakcija patur tiesības manuskriptus saīsināt.

Neizlietotos manuskriptus neuzglabā, bet uz vēlēšanos sūta atpakaļ, ja pievienota pastmarka.

Ar autora vārdu vai iniciāļiem parakstītajos rakstos izteiktās domas var neatbilst redakcijas viedoklim.

Draugi grib mūs asimilēt,
Ienaidnieki grib mūs iznīcināt,
Bet mēs gribam palikt latvieši.
Archibiskaps T. GRINBERGS.

KANADĀ

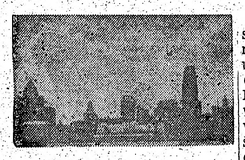

TORONTO

Saziedotos līdzekļus izlietos saskaņā ar ziedotāju norādījumiem: pretkomūnistiskai cīņai un aprūpei Kanadā un Vācijā.

● Jauns saimnieciskas pasākums Hamiltonā. Egons Veilands izbūvējis pats savu darbnīcu auto virsbūves remontiem un krāsošanai. Tā atrodas Hamiltonas centrā, 54 Wellington St., N., Hamilton, Ont.

MONTREĀLA

● Sakarā ar Ezerkalnu īpašnieka Janitēna ierosinājumu, draudzes mācītājs A. Voitkus svētdien, š. g. 20. augustā, vadīja brīvdabas dievkalpojumu īpaši šim mērķim izraudzītā un iekārtotā piekalnītē.

● Trīsvienības ev.-lut. draudzes Plaujas svētku bazārs notiks sestdien, 14. oktobrī. Draudzes locekļi mīļi lūgti bazāru atbalstīt, ziedojot loterijas vajadzībām laimestus. Tuvākajās dienās dāmu komitejas locekles apmeklēs draudzes locekļus mājās un lūgs atbalstu kopīgam darbam.

Draudzē kristīta: Ingrida Laila Vaivads, Ignata un Veltas meitiņa. Kristības notika vecāku mājās, Prescott'ā.

Uzsaukti: Jānis Tērauds ar Karinu Mežgailis un Anthony N. van Duynhoven ar Maiju Drupals.

● Cello koncerts (Montreālas latviešu biedrības organizēts) trešdien, 13. septembrī, plkst. 8 vakarā. D'Arcy Mc Gee skolas aulā, 220 Pine Ave., W. Spēlēs prof. Atis Teichmanis.

● Rosīgais sabiedriskais darbinieks Oskars Krādziņš ar dzīvesbiedri Inesi pārceļas darbā uz Nujorku. Draugi bija rīkojuši aizbraucējiem atvadas A. Kazaka dzīvoklī. Konsuls V. Tomsons pasniedza tautisku koka šķīvi ar draugu vārdu iegravējumu. Ar sirsnīgo sarīkojumu draugi patīkami pārsteidza Krādziņu pāri, kurš bija seviški aizkustināts par parādīto atzinību. Montreālas latviešu sabiedriskai dzīvei Krādziņu trūkums būs sāpīgi izjūtams.

● Vasaras sezonas noslēguma balle „Skudrenieknos" (St. Calix, North) š. g. 16. septembrī. Visi laipni aicināti ierasties ar grozījiem. Būs ugunskuri, viesiga sadzīve ar dziesmām un dejām. Informācijai zvanīt DV Montreāls. pārvaldes pr-kam J. Norvilim, WE 34331.

● Latviešu biedrības ārkārtējā pilnsapulce trešdien, 23. augustā, pl. 8 vak., Sv. Andreja baznīcas telpās.

● Savstarpējās sadarbības līga aicina piedalīties piektdien, 25. augustā, plkst. 7.15 vak., demonstrācijā pret sarkanarmijas kara viesošanos ar koncertu Toronto. Latvieši aicināti sekmēt akcijas labu izdošanos.

● Toronto DV nodaļas šaušanas sacensībās Bērzainē piedalījās 15 nodaļas biedri un interesenti. Sacensības vadīja A. Civzelis. Labākos panākumus guva A. Kalviņš, kam sekoja O. Slocenieks un ar vienādu punktu skaitu P. Ratnieks un nod. pr-ks R. Puriņš, kurš pārsaujot ierindojās ceturtā vietā. Labus rezultātus uzrādīja arī H. Leitis, kurš gan nav DV biedrs. 5 labākie šāvēji saņēma balvas, bet 3 vēl īpaši apbalvos tuvākajā nodaļas biedru vakarā. Pēc sacensībām notika sadraudzības vakars.

● Mūsu laikraksta 19. augusta numurā dziesmu svētku 15. augusta sēdes atreferējumā ieviesusies kļūda: Minētā māksl. Ed. Mednis vietā jālasa māksl. Ed. Dzenis.

● Draudzes un organizācijas, kā arī saimniecisko pasākumu turētāji aicināti pieteikt apsveikumus mūsu laikraksta dziesmu svētku numuram, līdz 28. augustam, O. Kļaveniekam (254 Bain Ave., Toronto 6, tel. HO 6-0432), vai LA kantorī.

● Biļetes dziesmu svētku sarīkojumiem var iegādāties pie A. Grasmanis, 47 Keystone Ave., Toronto 13, Ont., no plkst. 6—9 vakarā.

● Dziesmu svētku laikā notiekošai mākslas darbu izstādei izraudzīti 67 darbi, no kuriem vairākumā darbi no Kanadas. Godalgošanas komisijā darbosies māksl. J. Zuntaks, D. Miezājs, A. Nuliitis, R. Bregžis, Br. Staško. Komisijas locekļi — mākslinieki savus darbus nepakļaus godalgošanai. Gleznu izstāde notiks Public Library (College un St. George ielu stūrī); to atklās otrdien, 29. augustā, plkst. 19,45.

● Ievērojot daudzos sarīkojumus un laika trūkumu, Dziesmu svētku rīcības komiteja lūdz visus eventuālos apsveikumus piesūtīt komit. loceklei B. Senkēvičai, 168 Parkdale Ave., Toronto 3, Ont., sakopošanai un publicēšanai „Latvija Amerikā".

● Kanadas nacionālo izstādi atklāja pag. piektdien un tā būs atvērta līdz š. g. 4 septembrim. Apmeklētāju skaits pirmās divi dienās izrādījies mazāks, salīdzinot ar iepriekšējo gadu.

● Sestdienas vakarā pilsētā uznāca spēcīgs pērkona negaiss. Dufferin ielas rajonā zibens iespēra elektrības vados, kādēļ zināmi rajoni Toronto rietumos palika uz divi stundām tumšā.

● Sidrabenes nometnes noslēgums sestdien, 26. augustā, ar lielo ugunskuru pl. 8 vak. Sekos dievkalpojums pl. 9 vak. Sidrabenes brīvdabas baznīcā. Bērni, kas būs vēl palikuši Sidrabenē, svētdien saņems brokastis un pusdienas, pēc kam pošanās mājup.

● Saulaines nometnes slēgšana sestdien, 26. augustā. Vakarā, pl. 8,30 būs ugunskurs ar svētbrīdi un bērnu priekšnesumiem. Būs lāpu gājiens un Saulaines darbinieku un bērnu vecāku sadraudzības vakars.

● Saulainē šo nedēļu nometnē Misūri sinodes 60 jaunieši ar 4 mācītājiem, kas uzturēsies līdz nedēļas nogalei. Šai sakarībā vasaras nometnes dalībnieki izvietoti pa Saulaines māju telpām.

● Māc. A. Lūsis kristījis Uldi Buku, Konstantīna un Rasmas dēliņu.

HAMILTONĀ

● Hamiltonas Daugavas vanagi 14. jūnija ziedojumu vākšanas akcijā savākuši kopā $290,-. Sirsnīgs DV paldies atsaucīgajiem ziedotājiem un vācējiem.

Rosīgākie vācēji: O. Ieviņš $100,-, H. Kalniņš $52,-, E. Pulciņš $50,-, A. Balodis $27,- un citi.

NIKOLAJS BULMANIS

nobeidza „Certified Public Accountants' Association of Ontario" gala pārbaudījumus un ieguva zvērināta grāmatveža grādu (C.P.A.). 1955. g. viņš Toronto universitātē ieguva M.S. grādu komerczinātnēs. N. Bulmanis ir studentu korp. „Latvia" loceklis.

TORONTO DZIESMU SVĒTKU GAIDĀS

CITI PRIECĀJAS TIKTIES AR DRAUGIEM UN RADIEM, CITI GRIB IZVAIRĪTIES.

Satraukums, kas izpaudās sakarā ar neseniem Berlīnes notikumiem, bija skāris arī latviešus, izpauzdamies īstā kara psichozē. Daži tautieši jau steidzās pieprasīt brošūras par bumbu drošu patvertņu izbūvi ģimenes māju pagrabos. Daži labs jau bija sācis domāt par pagrabā iekārtotā „bāra" izjaukšanu, lai raktos dziļāk pazemē.

Veikalos lāpstām bija lieli pieprasījumi. Citi gudrinieki, vadīdamies no iepriekšējo karu piedzīvojumiem, jau runāja par cukura, konservu, sērkociņu, cigarešu un sveču krājumu iegādi.

Tagad nervi nomierinājušies un, tuvojoties lielajiem dziesmu svētkiem, jādomā par ciemos pieteikušos draugu un radu novietošanu un cienāšanu. Taupīgāk giem, kuŗi paraduši piektdienās algu čekus rūpīgi iegrāmatot bankas krāšanas kontā, šī problēma rada galvas sāpes. Viesu uzņemšana nav lēts prieks, īpaši, ja ciemiņi, tālu ceļu braukuši, jūtas izslāpuši.

Kāda dāma bija izgudrojusi veiklu atrunāšanas gājienu: aicinātājiem ciemiņu pieteikumam, ka, nelaimīgā kārtā, viņai tieši Dziesmu svētku laikā jāizbrauc ārpus Toronto, bet dzīvokļa atslēga būs noteiktā vietā atrodama, lai ciemiņi jūtas „kā mājās" un dzīvo kā redzēdami un prazdami. Atbilde bijusi atteicoša, jo ciemiņi apmetīšoties citur, ja radiniecei tāda nevaļa, ka svētku laikā jāskrien prom no mājas.

Vairums Toronto latviešu tomēr nav tik piesardzīgi, un ar prieku gatavojas ciemiņu saņemšanai.

Koncesvalles avēnijas latviešu delikatešu veikali jau citīgi gatavojas pārsteigt iebraucējus ar latviskā gaumē gatavotiem gardumiem, kādi nav dabūjami nekur citur Amerikas kontinentā.

Tamdēļ vien būs vērts braukt uz Toronto, lai izgardinātu muti ar sen nebaudītiem uzkožamiem, kur nu vēl garigais baudījums pašos svētkos!

☆

Lielā koncerta ieejas biļešu krājumi Maple Leaf Gardena kasē strauji saplok un labākās vietās tikai atsevišķi krēsli vēl dabūjami. Novērots, ka biļetes pieprasa arī daudz cittautībnieku, interesēdamies par latviešu tautisko mākslu.

Grūtāk sasniedzamas biļetes pārējiem svētku sarīkojumiem, jo pārdošanas vieta iekārtota ārpilsētā, kas publiskiem satikšmes līdzekļiem nav ērti sasniedzama. Bet gan jau dabūs visi, kas vēlēsies! Ja ne citādi, tad sarīkojuma dienā pie kases.

Izdancošanās svētku ballē solās būt varena, jo divas plašās zāles sola mazāku blīvēšanos, nekā iepriekšējos dziesmu svētkos Royal Yorka viesnīcā. Orķestranti jau skaņo stigas un spodrina saksofonus, lai priecinātu tiklab eiropejisko, kā arī šejienes eksotisko deju cienītājus. Un kur tad vēl pirmdien atvadu priecāšanās Sidrabenē!

Svētku sarīkojumu programma lietderīgi sakārtota, lai ikviens tanī atrastu apmierinājumu savām interesēm.

Darba svētku nedēļas nogale Toronto šogad solās izvērsties latviešiem par īstiem un priecīgiem tautas svētkiem, kur netrūkst dziesmu, deju un gaviļu.

Ir ziņas, ka iebraucēju skaits šogad sasniegs vēl nepiedzīvotus apmērus. Jau pieteikušies viesi no Kalifornijas, Sietlas, Vankuveras un pat Dienvidamerikas.

Toronto latviešu viesmīlībai un ciemiņu miļošanai būs dota iespēja sevi parādīt visā lieliskumā.

O. K.

JAUNATNES SPORTS UN DEJAS SIDRABENĒ

LABI IZDEVIES NEDĒĻAS NOGALES SARĪKOJUMS

Sidrabenes gadskārtējo bērnu un jaunatnes sporta svētku ievadījumā, pag. svētdienas rītā, notika dievkalpojums Sidrabenes brīvdabas baznīcā. Māc. A. Čops runāja par garīgā dveseles dārza izkopšanu un sargāšanu, un taisnīgās un godīgās cīņas uzvaras nozīmīgumu cilvēka dzīvē. Dzestrais svētdienas rīts tomēr bija pulcinājis prāvu skaitu jauno un vecāko gada gājumu jaužu, kas pieskandināja Sidrabenes koku klusumu ar korāļu melodijām par godu Dievam.

Svētku dalībnieku parādē un sporta sacensībās piedalījās ap 150 bērnu un jauniešu. Kaut apmākušās debesis un rīta dzestrums drebināja mazos sacensoņus, tomēr vēlāk tie lieliski iekļāvās sacensību norisē, sportiski draudzīgās cīņās cīnoties sīvi, jo sīvi.

Tautas marša skaņu pavadīti, parādes dalībnieki Intas Rostokas un M. Ēsmīta vadībā iesoļoja svētku laukumā, kur svētku atklāšanas uzrunu sacīja Kanadas latviešu sporta apvienības pr-dis J. Ādminis, sveicot sporta apvienības vārdā ceturto jaunatnes meistarsacīkšu dalībniekus un novēlot jaunajiem sporta spēļu dalībniekiem godīgā un sportiskā sadraudzības cīņā panākt labākos rezultātus. Viņš arī tencināja māc. A. Čopa un Sidrabenes pārvaldes, tās pr-ka A. Raviņa un enerģiskā darbinieka P. Pliša nenogurstošo darbu sporta svētku noorganizēšanā.

Sacensības ievadīja 60 m skrējieni, ko vadīja J. Pālēns, bet tiesnešu pienākumi atradās J. Ādmiņa rokās, un kā tiesneši darbojās G. Gubiņš, A. Zakis, V. Ādmine, Br. Upāns, E. Skujiņš, V. Sulims, Dz. Pūpēdis u. c. Atsevišķas sacensības vadīja, kā šaušanu ar bultu A. Zakis un Edm. Pelše, basketbolā soda metienus pieaugušiem K. un A. Pērkoņi, jaunatnei — J. Ozoliņš un B. Upīte, šaušanas sacensības ar mazkalibra šauteni jaunatnei M. Vagners, E. Kalniņš un J. Simanovskis, bet pieaugušiem A. Kalupnieks ar paligiem A. Birzniekiem, J. Purenu un H. Martinsonu. Peldēšanas sacensības norisa vingrošanas skolotāja K. Rasas vadībā, un, neskatoties uz vēsajām ūdens šaltīm, cīņas peldēšanā bija itin sīvas. Punktu kopvērtējumā labākos rezultātus izcīnīja Benita Atteka un Valdis Kauliņš, iegūstot Roberta Plūmes piemiņas balvas. Zēnu sporta disciplīnās kā nākošais sekoja G. Ozoliņš, bet meitenēm I. Sevelis un G. Iberga. Labākie sacīkšu vecuma grupās vieglatlētikā bija, un Kanadas latviešu sporta apvienības dāvātās balvas izcīnīja L. Žukova un I. Kopštāls, L. Stūris un Dz. Pūpēdis, I. Līduma un G. Ozoliņš.

Jo siva cīņa norisa Saulaines un Sidrabenes volejbola komandu starpā, kur labā, dedzīgā spēlē, cīnoties punktu pa punktam, uzvara atkal krita Sidrabenes komandai, kas ieguva pirmās ev.-lut. draudzes dāvāto kausu ko uzvarētājam pasniedza māc. A. Čops. Sacensību uzmanīgi un ar atzīstamu taktu tiesāja Kanadas latv. sporta apv. pr-ka vietn. E. Skujiņš. Uzvarētāju komandā piedalījās: E. Pilskalnietis, V. Kauliņš, A. Liepa, V. Zuntaka, M. Liepa, J. Zommers, M. Zandbergs un G. Bērziņa, bet zaudētājos — G. Ozoliņš, P. un V. Akeri, U. Lote, I. Līduma, E. Ozoliņa, J. Mangulis un A. Pērkons. Šaušanā ar mazkalibra šauteni pieaugušiem, sīvā sacensībā, jau trešo gadu pēc kārtas, uzvaru izpelnījās H. Martinsons ar 140 punktiem, no iespējamiem 150. Tālākās vietās ierindojās L. Salnājs (139); V. Berķis (138), A. Birznieks (134). Basketbola soda metienos pieaugušiem dāmu klasē uzvaru izcīnīja V. Sildere, bet kungiem R. Priedītis. Šaušanā ar mazkalibra šauteni jaunatnei labākie bija Dz. Cers (34), V. Upāns, A. Ciemgals, J. Krastiņš, P. Mukts, U. Kopštāls, I. Pūpēdis, U. Lote, E. Pilskalnietis un A. Liepa..

Šaušanā ar loku pirmajās vietās, pēc vecuma grupām, izvirzījās I. Kopštāls (50); P. Lapiņš un Gv. Harjū, S. Plīse, S. Gulbe, Br. Lagzdiņš (65), U. Kopštāls (65), O. Rolands, M. Lorbergs, A. Ciunskis, G. Šteinbachs, G. Upāne, S. Krievina (16), Z. Kuze, L. Kalniņa, I. Karole, V. Loja (25), J. Udrovskis, P. Pogulis, P. Lasmanis, T. Iberga (20), I. Dulmane, S. Ābelīte, V. Zuntaka.

Vieglatlētikas disciplīnās uzvarētāji kļuva — 60 m skrējienā: N. Goba 9,3 sek. I. Kopštāls un Dz. Cers. Meitenēm: L. Žukova 10,1, L. Kalniņa un A. Lote. Dz. Pūpēdis 8,8, V. Ziediņš un, A. Kalupnieks. Meitenēm: I. Ābolīņa 9,3, L. Stūris un G. Gūtmane. G. Ozoliņš 7,7, V. Kauliņš un E. Pilskalnietis. Meitenēm: L. Zichmane 8,8, I. Līduma, M. Liepa un B. Atteka. Tāllēkšanā zēniem: I. Pērkons 3,49 m, I. Kopštāls un A. Kalniņš. Meitenēm: L. Žukova 3,29, A. Lote un L. Kalniņa. I. Plampe 4,28, Dz. Pūpēdis un V. Ziediņš. Meitenēm: I. Ābolīņa 3,83, L. Stūris un G. Gūtmane. J. Mangalis 5,47, V. Kauliņš un E. Pilskalnietis. Meitenēm: I. Līduma 4,38, G. Bērziņa un I. Senkeviča. Augstlēkšanā zēniem: V. Upāns 1,15 m, P. Lapiņš un I. Kopštāls. Meitenēm: L. Žukova 1,05, S. Plīse un A. Lote. P. Mukts 1,30, Dz. Pūpēdis un V. Ziediņš. Meitenēm: S. Krieviņa 1,20, G. Mikelsone un L. Stūris. P. Akers 1,50, V. Kauliņš, G. Ozoliņš un P. Jurjāns. Meitenēm: B. Atteka 1,30, R. Atteka, L. Kalniņa un G. Bērziņa. Lodes grūšanā zēniem: A. Kalupnieks 2,22 m, D. King un V. Ziediņš. Meitenēm: S. Krieviņa 6,10 L. Stūris un G. Mikelsone. G. Ozoliņš 12,87, A. Liepa un J. Smilliņš. Meitenēm. T. Iberga 7,72, S. Gann un I. Sebele. 40 metru skrējienā, 1954. g. dzim. un jaunāko klasē zēniem uzvarēja A. Ozoliņš 8,1, R. Dagis un U. Bite. Meitenēm: V. Ezerniece 7,8, L. Miezīte un I. Balevica.

Sacensībā atgadījās arī savas klūmes un skriešanas disciplīnās notika daži kļūmīgāki pakritieni, kam par iemeslu, likās, bija svalgais skrejceļa uzbērums. Bet arī no pakritiena mazie sporta jaudis neapžilba, bet citīgi devās uz mērķi, ko īpaši pasvītroja sacensību vad. J. Pālēns, atceroties, ka vidusskolu vieglatlētikas sacensību laikā kādā skrējienā „pazaudējis" kurpi tieši iepretim prezidenta tribinei, bet cīņu nav uzdevis . . .

Uz sacensībām bija ieradušies arī Saulaines vasaras nometnes dalībnieki M. Pones, N. Tomases un A. Pērkoņa vadībā. Sacensībām uzmanīgi sekoja un jaunos sporta censoņus uzmundrināja ap 250 lielo un mazo skatītāju.

Volejbolā sacentās Toronto latviešu sporta kluba un Hamiltonas Spartas komandas, kur 5 setos 3:2 uzvarēja Spartas spēlētāji. Spēli tiesāja R. Bulte un E. Kalniņš. Neveicās arī Trīsvienības kluba sieviešu komandai, kam nācās liekties Spartas spēlētājām.

Basketbola spēlē sacentās Toronto latv. YMCA's komanda ar Toronto sporta kluba vienību, uzvarot pirmajai 73:34.

O. K.

Toronto atklāta jauna veida tālruņa būdiņa, kas pagatavota no neplīstoša stikla. Šāda veida publiskais telefons, kas redzams uzņēmumā, pagaidām ir vienīgais visā Ontario provincē, un pieejams Toronto, Bloor un Spadina ielu krustojumā. Pa labi redzama parastā telefona būdiņa. Latviete Brigita Jakobsone ir viena no pirmajām, kas šinīs dienās iepazinās ar Bella telefona sabiedrības jaunāko modeli.

JAU TRĪS KANDIDĀTI L. FROSTA PĒCNĀCĒJA POSTENIM

IESPĒJAMI VĒL DAUDZI CITI REFLEKTANTI

Ontario enerģijas avotu ministrs R. W. MACAULAY.

(jg) Vēl tikai 62 dienas līdz konservatīvo partijas delegātu sapulcei š. g. 23. oktobrī Toronto, Varsity arēnā. Jau trīs kandidāti izteikuši gatavību sacensties partijas vadītāja postenim, kuŗš atbrīvojās sakarā ar premjēra L. Frosta demisiju. Visai enerģiski savu kandidatūru deklarē Ontario enerģijas avotu ministrs, 40 g. v. Roberts Macauley, kuŗš jau izsūtījis presei plašu motivāciju, tanī, starp citu, paskaidrojot, ka vajadzīgi vairāki kandidāti, gan četrdesmit, piecdesmit un sešdesmit mūža gados, lai delegāti varētu izšķirties par vēlamāko. Viņš domājot, ka jauni, enerģiski spēki varētu daudz palīdzēt partijas interesēm un tās nozīmes vairošanai.

Otrs kandidatūras pieteicējs ir 49 g. v. tautas veselības ministrs B. Dymonds, un trešais — izglītības ministrs, 44 g. v., J. Robarts.

Visi kandidāti jau izraudzījuši savus vēlēšanu kampaņas „menedžerus" un solās atlikušajos divi mēnešos apbraukāt ar runām visu provinci, izskaidrojot partijas locekļiem savus viedokļus un deklarējot ieceres partijas turpmākiem uzdevumiem.

Sagaida vēl pieteicamies vismaz piecus citus kandidātus: tieslietu ministrs K. Roberts, 62 g. v., finanču ministrs J. Allans, 66 g. v., satiksmes ministrs F. Kass, 48 g. v., lauksaimniecības ministrs J. W. Spooners, 51 g. v. un mācītājs A. Downers, 57 g. v. Iespējamas vēl citas kandidatūras, kamdēļ partijas delegātu sapulcei būs plaša iespēja izraudzīt piemērotāko.

HAMILTONĀ

O. ANDERSONA pārtikas preču veikalā, 26 MARKET St., dabūjami atsevišķi

LATVIJAS AMERIKĀ

numuri.

GENERALKONSULS
Mr. R. N. BRYSON
Toronto, tel. HO 3-5861,
118 DANFORTH AVE.

KONSULS
VILIS TOMSONS
Tel. RE 8-7798, Montreal, P. Q.,
5910 VICTORIA AVE., APT. 16.

I. Andrejsons C. L. U.
41 Muircrest Drive,
DON MILLS, ONT. - HI 7-4323.
Auto, uguns, garantiju, publiskās atbildības, dzīvības u. c. veida apdrošināšana.

ALEKSANDRA KĀNBERGA
RAKSTU DARBU BIROJS
65 Ferrier Ave., Toronto,
(pie Danforth & Carlaw)
Tel.: HO 3 2647

MŪZIKAS DRAUGU ZINĀŠANAI

Toronto latviešu koncertapvienība ar šo rudeni (26. okt.) iesāk savu trešo darbības sezonu ar Anglijas viesņas Gaidas Trēziņas koncertu. Trēziņa beigusi Latvijas konservatoriju, papildinājusies Vācijā un Londonā, un ar savu skaisti tembrēto mecosoprānu iekaŗojusi labu vārdu ne vien latviešu, bet arī anglu sabiedrībā. Māksliniece nāks atklātībā ar plašu un mūzikāli interesantu programmu, veltītu klasiķiem, romantiķiem un latviešu komponistu darbiem. Decembrī paredzēts čellinieka prof. Alfrēda Ozoliņa koncerts, bet sezonas otrā pusē koncertēs vijolniece Norma Auziņa un dziedātāja Līna Karlsone no Montreālas.

Abonentu kartes (a $5,-) četriem koncertiem dabūjamas pie valdes locekļiem: E. Ozolas-Timermanes, 83 Clendenan Ave. Tel. RO 2-6572; H. Pavulas, 149 Haileybury Dr. Scarboro. Tel. AM 7-3905 un N. Krūmiņa, 47 Playter Cres. Tel. HO 1-6554. Var pasūtināt arī pa pastu.

Valde ļoti lūdz nekavēties ar biļešu iegādi, lai laikus varētu veikt visus nepieciešamos priekšdarbus.

PAAUGSTINA ŠOFERU APLIECĪBU NODEVAS

Tagad jāizdod vairāk naudas, lai iegūtu pagaidu auto vadītāju apliecību, kā arī operābora un šofera apliecības Ontario provincē.

Jaunās likmes paziņojis Ontario valdības transporta departaments.

Satiksmes drošības labad, lai iegūtu pagaidu vadītāju apliecību, tagad ir jāiztur redzes pārbaude, rakstisks satiksmes noteikumu pārbaudījums un ceļa zīmju pārbaude. Pirms operātora vai šofera apliecības iegūšanas jāiztur stingrs rakstisks pārbaudījums un braukšanas pārbaude. Tagad par pagaidu vadīšanas apliecību jāmaksā $2,- viena dolara vietā un par šofera apliecību $3,-. Ja pārbaudē izkrīt, tad pēc 6 mēnešiem apliecības dabūjamas par 2,-. Šie apliecību cenas paaugstinājumi ievesti, lai sekmētu satiksmes drošību, jo tagad visā Ont. provincē auto vadītāju pārbaudes izdara speciāli apmāciti ierēdņi.

Sarīkojumu kalendārs

TORONTO

26. augustā — O. Grebžes gleznu izstādes atklāšana 47 Pemberton Crs. N. (pie Richmond Hill).
30. septembrī — Bostonas teātŗa viesizrāde.
7. oktobrī — DV Toronto nod. gada svētki.
8. oktobrī — Toronto baptistu draudzes 10. gadasvētku dievkalpojums Walmer Road dievnamā.
14. oktobrī — prof. A. Teichmaņa čello koncerts Sv. Barnaba baznīcā.
15. oktobrī — Toronto baptistu draudzes 10. gadasvētku koncerts Walmer Road dievnamā.
21. oktobrī — M. Vētras godināšanas koncerts.
21. oktobrī, plkst. 7.45 vakarā Massey Hall, Toronto, etnisko grupu sarīkojums ar ministru prezidenta J. Difenbekera piedalīšanos.
26. oktobrī G. Trēziņas (mecosoprāns) koncerts, koncertapvienības sarīkojumā.
4. novembrī — Mārtiņu balle — Palace Pier telpās.
11. novembrī — DV teātŗa pirmizrāde „Gatavības apliecība".
11. novembrī — Gleznu izstāde - koncerts Centrālās bibliotēkas telpās, St. George / College.
25. novembrī — Vašingtonas teātŗa viesizrāde.
27. janv. 1962. g. — Viru koŗa „Viesturs" koncerts.

„LATVIJA AMERIKĀ"
PĀRSTĀVIS MONTREĀLĀ
OSKARS TRENČE,
1934 St. Germain Blvd.,
Montreal 9, Que.
Tel. RI 7-2288.

DAŽOS VĀRDOS KANADĀ

Nubransvikas provincē turpina plosīties mežu ugunsgrēki. Liesmas, starp citu, pietuvojušās armijas radara bazei pie St. Margaretas pilsētas, līdz pustrešas jūdzes, kādēļ darbinieku ģimenes evakuētas. Sperti visi iespējamie soļi uguns draudu atvairīšanai.

Aizvadītajā nedēļas nogalē Toronto pilsētā zagli ieguvuši pavisam $5.640,-. Apciemoti zeltkaļu skatlogi, mazāku veikalu kases un privāti dzīvokļi.

Montreālā zagli ielauzušies kažokādu veikalā un aiznesuši 80 minka kažokus, bez tam 70 citus. Zaudējumus vērtē uz 250.000 dol. Ielauzēji bija naktī izzāģējuši veikala sienu, un tā iekļuvuši kažoku noliktavā.

Britu Kolumbijā jau vairākas dienas plosās niknas vētras, kuŗas sekmē mežu ugunsgrēku izplatīšanos. Ugunsdzēsēji un armija, kas piedalās dzēšanas darbos, ir nesekmīgi cīņā ar liesmām, kuŗas vējš nes arvien tālāk un tālāk. Provincē patlaban mežu ugunsgrēki plosās 130 vietās, un nodarītais posts ir milzīgs. Ja neuznāks spēcīgas lietus gāzes, nav izredžu uguni ierobežot.

Kvebekas pilsētas austrumu daļā pirmdien izcēlās ugunsgrēks kādā porcelāna fabrikā, kuŗa izdega galīgi. Liesmas pārsviedās uz tuvējo pienotavu un vēl trim dzīvokļu namiem. Daudzi iemītnieki palika bez pajumtes, zaudēdami uguni visu savu iedzīvi.

Krievu iecelotāji, kuŗi pieder t. s. „duchoboru" sektei, nav iecienīti Nubransvikas provincē. Apkārtējie iedzīvotāji cenšas tos visādi iebiedēt un nervozēt, cerēdami, ka duchobori pametīs savas dzīves vietas un pārcelsies citur. Šāda neoficiāla cīkstēšanās turpinās jau vairākus gadu desmitus. Taču pag. svētdienas naktī savstarpējā rīvēšanās izvērtās līdz šim nepiedzīvotā noziedzībā: nezināmi jaundari bija aizdedzinājuši pāris mājas, no kuŗām uguns pārsviedās tālāk, kādēļ duchoboru ciemā, kuŗš atrodas Trail pilsētas tuvumā, nodega 26 ēkas, to starpā vairāki šķūņi un garāžas. Pavisam 36 ģimenes palika bez pajumtes. Daudziem tikai ar grūtībām izdevās glābties no uguns liesmām.

Vāldība solījusies spert stingrus soļus vainīgo atrašanai un sodīšanai.

ZENTAS MAURIŅAS GA

RAKSTNIECEI PADOMĀ JAUNAS GRĀM

Pēc īsas spēku uzkrāšanas agrā pavasarī Itālijā, Zenta Mauriņa arī šo pavasari devās viņas trauslai veselībai neiedomājami nogurdinošā, bet, kā parasti, uzmanīgu klausītāju iedvesmes apgarotā priekšlasījumu turnejā pa Šveici un Vāciju, kuŗa ilga 3 mēnešus un pēc skaita bija vienpadsmitā. Tagad tā atkal atgriezusies savas trimdas pastāvīgā dzīves vietā — Upsalā.

Apciemojot rakstnieci, kā parasts, to sastopu smaidošu, labestības apgarotu, pie manuskriptiem un vēstulēm apkrauta rakstāmgalda, telpā, kur dominē grāmatas, gleznas un viņas daudzo lasītāju pateiciba — ziedi. Ziedi vāzēs uz galdiem, kamīna, grāmatu plauktiem.

„Jūs esat apceļojusi un runājusi, skandinot Latvijas vārdu un viņas kultūru, šopavasar 36 vietās, — kur atbalss bija visdzīvākā?"

— „Visinteresantākā publika lielpilsētās, kā Hamburgā un Minchenē, kur mani jau ļoti labi pazist. Tur šādi vakari jau sarīkoti piekto reizi, un gadu skrējienā izveidojusies zināma publikas izlase, kas uzmanīgi seko katram manam jaundarbam. Bet lielās zālēs runāt ļoti grūti. Skaļruni neciešu, bet Hamburgā, kur bija ap 600 klausītāju, bez tā iztikt nevarēja. Minchenē, par spīti vasaras karstumam, pieplūdums bija tik liels, ka vietu trūkuma dēļ daļa publikas nedabūja ieejas kartes. Sirsnīgāki un intimāki bija vakari Šveicē. Sevišķi mani aizkustināja sarīkojumi kalnu sādžu gleznainās baznīcās. Dažas no tām ir slavenas ar savām kultūras tradicijām, piem., Saanen, kur katru gadu notiek arī mūzikas festivāls. Lielākās Šveices pilsētās, kā Bazelē un Bernē, saņēmu kā „zviedru rakstniece" sveicienus no Zviedrijas konsulātiem."

„Vai Šveicē latviešus arī sastapāt?"

— „Ne visai daudz, tie dzīvo ļoti izkaisīti. Simpatiski, darbigi laudis, bet viens no viņiem pat nezināja, ka Rietumu pasaulē vēl iznāk latviešu laikraksti un grāmatas. Vācijā nacionālā apziņa dzīvāka, un ar savu delegāciju mani sevišķi pārsteidza Meminģenas kara invalīdi. Arī Hamburgā bija klausītāji, kuŗos latviešu grāmatu alkas bija dzīvas."

„No kuŗas savas grāmatas jūs lasījāt priekšā un par kādu tematu runājāt?"

— „Runāju par dzives jēgas trūkumu mūsu dienās un slimīgo steigu. Es lasiju no krājuma „Septiņi viesi", kas septembrī iznāks Vācu valodā. Pirmais stāsts „Tēva acis" dabūjams Vācu valodā kā skaņu plate — „Christophorus - Herder Verlag, Freiburg".

„Vai arī zviedru valodā kaut kas parādīsies?"

— „Jā, esejas nāvi zviedru gr dabūjamas sāko bri.

„Bet visvairāk kādas grāmatas valodā?"

— „Šis jautā vien sarežģītāks rakstītājas trūkt pārpūlēšanās a nervu iekaisums kas palīdzētu kā nuskriptus. Kā visiem manie sītājiem un vēst

„Maija un P rabenē noslēd Adolfs Čops ku saimei paskaid bērnu vasaras sām ikdienas n tikumiem iezim lotnes: svētīt svētnīcā, bērn svētki un nu, š izrāde."

Cik viņ ma ba šos svētkus maz nevar nep nes gan nāk un uzmudinājumu dažādo darbu ve tas jau ir pats tājs māc. Čops spirgta un labu ša gara, bet vi sinātājam, ši r jam un nākotn jam, lai brīnums tad ar Paijas" izrāde ras nometnes Dagmāras Grī metnes vadītāj

21. turpinājums

— Bet? . . . Gaida nesaprata, — kā tad? notika? Ja gribi — kaut vai trīs! Apbučošu tevi

— Ak, laid! — Ivars viņu rupji atstūma, — ne Meitenu skūpsti pārāk dārga manta nekad nav bi nevajaga kursu nodzīt galigi.

Pie durvīm viņš vēlreiz pagriezās atpakaļ.

— Tās mežģines tu dabūsi. Kad? Sodien vē pateikt. Par daudz riskēt arī nedrikstu. Bet t dabūsi.

— Kas viņam notika? — Gaida izbrīnījusies Annai, kad durvis aiz Ivara bija aizvērušās, — ag tāds nebija.

— Nezinu. Varbūt . . .

Bet Anna nepateica, ko domāja.

* * *

— Es laikam kļūstu vecs, Ivars, Selgu dzīvok zies teica Rantai, — mani sāk skumdināt jauna morālītāte.

Un viņš tai atstāstīja notikumu pie Gaidas.

Ranta smaidīdama noraudzījās Ivara sašutuš

— Un kas tevi šai lietā uztrauc?

— Kas uztrauc?! Ranta! Ne jau tas, ka G deviga saviem skūpstiem. Tik traki ar mani tās l vēl nav! Bet apdomā viņas rūpes — mežģines! T dzen izmisumā! Tagad, kad tūkstoši ir laimīgi, Jāņus vispār varēs vēl sagaidīt, viņa vaim

GENERĀLKONSULS
Mr. R. N. BRYSON
Toronto, tel. HO 3-5861,
118 DANFORTH AVE.

KONSULS
VILIS TOMSONS
Tel. RE 8-7798, Montreal, P. Q.,
5210 VICTORIA AVE., APT. 16.

I. Andrejsons C.L.U.
41 Muircrest Drive,
DON MILLS, ONT. - HI 7-4323.
Auto, uguns, garantiju, publiskās atbildības, dzīvības u. c. veida apdrošināšana.

ALEKSANDRA KĀNBERGA
RAKSTU DARBU BIROJS
65 Ferrier Ave., Toronto,
(pie Danforth & Dairlaw)
Tel.: HO 3 2667

MŪZIKAS DRAUGU ZIŅĀŠANAI

Toronto latviešu koncertapvienība ar šo rudeni (26. okt.) iesāk savu trešo darbības sezonu ar Anglijas viesņas Gaidas Trēziņas koncertu. Trēziņa beigusi Latvijas konservātoriju, papildinājusies Vācijā un Londonā, un ar savu skaisti tembrēto mecosoprānu iekarojusi labu vārdu ne vien latviešu, bet arī angļu sabiedrībā. Māksliniece nāks atklātībā ar plašu un mūzikāli interesantu programmu, veltītu klasiķiem, romantiķiem un latviešu komponistu darbiem. Decembrī paredzēts čellinieka prof. Alfrēda Ozoliņa koncerts, bet sezonas otrā pusē koncertēs vijolniece Norma Auziņa un dziedātāja Lina Karlsone no Montreālas.

Abonentu kartes (a $5,-) četriem koncertiem dabūjamas pie valdes locekļiem: E. Ozolas-Timermanes, 83 Clendenan Ave. Tel. RO 2-6572; H. Pavulas, 149 Haileybury Dr. Scarboro. Tel. AM 7-3905 un N. Krūmiņa, 47 Playter Cres. Tel. HO 1-6554. Var pasūtināt arī pa pastu.

Valde ļoti lūdz nekavēties ar biļešu iegādi, lai laikus varētu veikt visus nepieciešamos priekšdarbus.

PAAUGSTINA ŠOFERU APLIECĪBU NODEVAS

Tagad jāizdod vairāk naudas, lai iegūtu pagaidu auto vadītāju apliecību, kā arī operātora un šofera apliecības Ontario provincē.

Jaunās likmes paziņojis Ontario valdības transporta departaments.

Satiksmes drošības labad, lai iegūtu pagaidu vadītāju apliecību, tagad ir jāiztur redzes pārbaude, rakstisks satiksmes noteikumu pārbaudījums un ceļa zīmju pārbaude. Pirms operātora vai šofera apliecības iegūšanas jāiztur stingrs rakstisks pārbaudījums un braukšanas pārbaude. Tagad par pagaidu vadīšanas apliecību jāmaksā $2,- viena dolara vietā un par šofera apliecību $3,-. Ja pārbaudē izkrīt, tad pēc 6 mēnešiem apliecības dabūjamas par 2,-. Šie apliecību cenas paaugstinājumi ievesti, lai sekmētu satiksmes drošību, jo tagad visā Ont. provincē auto vadītāju pārbaudes izdara speciāli apmāciti ierēdņi.

Sarīkojumu kalendārs

TORONTO

26. augustā — O. Grebžes gleznu izstādes atklāšana 47 Pemberton Crs. N. (pie Richmond Hill).
30. septembrī — Bostonas teātra viesizrāde.
7. oktobrī — DV Toronto nod. gada svētki.
8. oktobrī — Toronto baptistu draudzes 10. gadasvētku dievkalpojums Walmer Road dievnamā.
14. oktobrī — prof. A. Teichmaņa čello koncerts Sv. Barnaba baznīcā.
15. oktobrī — Toronto baptistu draudzes 10. gadasvētku koncerts Walmer Road dievnamā.
21. oktobrī — M. Vētras godināšanas koncerts.
21. oktobrī, plkst. 7.45 vakarā Massey Hall, Toronto, etnisko grupu sarīkojums ar ministru prezidenta J. Difenbekera piedalīšanos.
26. oktobrī G. Trēziņas (mecosoprāns) koncerts, koncertapvienības sarīkojumā.
4. novembrī — Mārtiņu balle — Palace Pier telpās.
11. novembrī — DV teātra pirmizrāde „Gatavības apliecība".
11. novembrī — Gleznu izstāde - koncerts Centrālās bibliotēkas telpās, St. George / College.
25. novembrī — Vašingtonas teātra viesizrāde.
27. janv. 1962. g. — Viru koŗa „Viesturs" koncerts.

„LATVIJA AMERIKĀ"
PĀRSTĀVIS MONTREĀLĀ
OSKARS TRENČE,
1934 St. Germain Blvd.,
Montreal 9, Que.
Tel. RI 7-2268.

ZENTAS MAURIŅAS GADSKĀRTĒJĀ TURNEJA

RAKSTNIECEI PADOMĀ JAUNAS GRĀMATAS VĀCU UN ZVIEDRU VALODĀS

Pēc īsas spēku uzkrāšanas agrā pavasarī Itālijā, Zenta Mauriņa arī šo pavasari devās viņas trauslai veselībai neiedomājami nogurdinošā, bet, kā parasti, uzmanīgu klausītāju iedvesmes apgarotā priekšlasījumu turnejā pa Šveici un Vāciju, kura ilgā 3 mēnešus un pēc skaita bija vienpadsmitā. Tagad tā atkal atgriezusies savas trimdas pastāvīgā dzīves vietā — Upsalā.

Apciemojot rakstnieci, kā parasts, to sastopu smaidošu, labestības apgarotu, pie manuskriptiem un vēstulēm apkrautā rakstāmgalda, telpā, kur dominē grāmatas, gleznas un viņas daudzo lasītāju pateicība — ziedi. Ziedi vāzēs uz galdiem, kamīna, grāmatu plauktiem.

„Jūs esat apceļojusi un runājusi, skandinot Latvijas vārdu un viņas kultūru, šopavasar 36 vietās, — kur atbalss bija visdzīvākā?"

— „Visinteresantākā publika lielpilsētās, kā Hamburgā un Minchenē, kur mani jau ļoti labi pazīst. Tur šādi vakari jau sarīkoti piekto reizi, un gadu skrējienā izveidojusies zināma publikas izlase, kas uzmanīgi seko katram manam jaundarbam. Bet lielās zālēs runāt ļoti grūti. Skaļruni neciešu, bet Hamburgā, kur bija ap 600 klausītāju, bez tā iztikt nevarēja. Minchenē, par spīti vasaras karstumam, pieplūdums bija tik liels, ka vietu trūkuma dēļ daļa publikas nedabūja ieejas kartes. Sirsnīgāki un intimāki bija vakari Šveicē. Sevišķi mani aizkustināja sarīkojumi kalnu sādžu gleznainās baznīcās. Dažas no tām ir slavenas ar savām kultūras tradicijām, piem., Saanen, kur katru gadu notiek arī mūzikas festivāls. Lielākās Šveices pilsētās, kā Bazelē un Bernē, sapņēmu kā „zviedru rakstniece" sveicienus no Zviedrijas konsulātiem."

„Vai Šveicē latviešus arī sastapāt?"

— „Ne visai daudz, tie dzīvo ļoti izkaisīti. Simpatiski, darbīgi laudis, bet viens no viņiem pat nezināja, ka Rietumu pasaulē vēl iznāk latviešu laikraksti un grāmatas. Vācijā nacionālā apziņa dzīvāka, un ar savu delegāciju *mani sevišķi pārsteidza Meminģenas kara invalīdi*. Arī Hamburgā bija klausītāji, kuŗos latviešu grāmatu alkas bija dzīvas."

„No kuŗas savas grāmatas jūs lasījāt priekšā un par kādu tematu runājāt?"

— „Runāju par dzīves jēgas trūkumu mūsu dienās un slimīgo steigu. Es lasīju no krājuma „Septiņi viesi", kas septembrī iznāks vācu valodā. Pirmais stāsts „Tēva acis" dabūjams vācu valodā kā skaņu plate — „Christophorus - Herder Verlag, Freiburg".

„Vai arī zviedru valodā kaut kas parādīsies?"

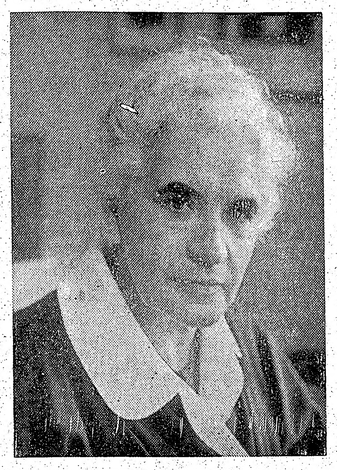

ZENTA MAURIŅA

— „Jā, esejas par milestību un nāvi zviedru grāmatu tirgū būs dabūjamas sākot ar 15. septembri.

„Bet visvairāk mani interesē, kādas grāmatas iznāks latviešu valodā?"

— „Šis jautājums kļūst aizvien sarežģītāks latviešu mašīnrakstītājas trūkuma dēļ. Man no pārpūlēšanās atkal atkārtojies nervu iekaisums labā rokā. Nav, kas palīdzētu kārtot latviešu manuskriptus. Kā mazu sveicienu visiem maniem uzticīgajiem lasītājiem un vēstuļu rakstītājiem, kam atbildēt pašreiz pie labākās gribas nevaru, uzskatu savu mazo grāmatiņu „Divas kultūras saknes", kuŗu izdeva Reitmaņa apgāds Kopenhāgenā. Tur apliecināta mana ticība nezūdamām latviešu kultūras vērtībām."

Starp daudzajām vācu kritikām, turnejas noslēgumā „Lübecker Nachrichten" š. g. 5. jūlijā raksta: „Lai arī jebkuŗā gada laikā latviešu rakstniece Zenta Mauriņa nonāktu Libekā, viņas priekšlasījumu zāles ir pārpildītas."

— s.

KĀ RĪTA RASAS VIZUMS

IESPAIDI SIDRABENĒ, TEĀTRI SKATOTIES

„Maija un Paija" izrādei Sidrabenē noslēdzoties, mācītājs Adolfs Cops kuplai apmeklētāju saimei paskaidroja: „Sidrabenes bērnu vasaras nometnē pāri visām ikdienas nodarbībām un notikumiem iezīmējas vairākas galotnes: svētrīti — brīvdabas svētnīcā, bērnu svētki, sporta svētki un nu, šovakar, arī teātŗa izrāde."

Cik vien man ir bijusi izdevība šos svētkus apmeklēt, tad nemaz nevar nepamanīt, no kuŗienes gan nāk ierosinošais spēks un uzmudinājums šo daudzo un dažādo darbu veikšanai. Protams, tas jau ir pats Sidrabenes vadītājs māc. Cops. Ir mūsos daudz spirgta un labu nodomu piemītoša gara, bet vienam ir jābūt ierosinātājam, šī radošā gara saucējam un nākotnes vīzijas redzētājam, lai brīnums rastos. Šāds brīnums tad arī bija „Maijas un Paijas" izrāde Sidrabenes vasaras nometnes bērnu uzvedumā, Dagmāras Gribustes (bērnu nometnes vadītājas) režijā ar Girta Tiltiņa dekorācijām.

Kas gan mani urda rakstīt par šo izrādi? Tas ir skaistums, ko guvu no šī vakara. Tas skaistums, kas kā dzidrs, neizsikstošs avots atmirdzēja Brigaderes tīrajā latviešu valodā — jaunības skandinātā. Iespēju robežās te veidojās jau arī raksturi, kā Maija, Varis, Paija u. c. Režisores Gribustes darba rezultātā skanēja itin tīra dikcija un arī skatuviskās situācijas veidojās it tīras, nozīmīgas. Pirmo reizi Sidrabenē sasniegta tik bagāta dekorātīvā puse — katram cēlienam dodot savu, kas ieveda patiesi teiksmainā pasakas izjūtā, vai nu tie bija no akas atspīdoša mēness stari, jeb apburtā mežа noslēpumainība, jeb par visu iespaidīgākā Laimas „debesu pļava". Ir atrasts jauns, asprātīgs veids ātrai dekorāciju maiņai un tāpēc starpbrīži bija īsi. Tā kā vakars bija kluss un dzidrs, kaut arī mazliet pavēss, tad arī pat starpbrīžos skatītājs tika patuvērēts zināmā teiksmainībā — ar pāri koku galotnēm debesu klajumos mirdzošiem greizieniem ratiem, līdz gaismas strēles atkal atvēra skatuves nākošo ainu, kuŗā Paija bija izskrējusi dīvus skurstenus vai nu par augstu, vai par zemu.

Šī nebija Stratfordas svētku spēju Šekspīra teātŗa izrāde, bet, kas lai pasaka — vai dažreiz mūs var vairāk atjaunot gudra prāta un dziļu domu sadvesta norise, jeb jaunības vizošā rīta rasa? Tās ir pasaules pašas par sevi, katra ar savām īpatām vērtībām.

Jānis Norvilis.

PAR MĀKSLU

△ Otto Grebžes gleznu izstādes atklāšana š. g. 26. augustā, plkst. 8 vak., gleznotāja studijā, 47 Pemberton Crs., N. (pie Richmond Hill). Tel. 112 - TU 4-1061. Izstāde atvērta katru dienu no plkst. 6 līdz 11 vak., līdz 17. septembrim. Sestdienās un svētdienās no pl. 9 r. — 11 vak.

△ Tikko atklātajā šā gada Vāgnera festivālā Baireutā, Vācijā, Venus lomu R. Vāgnera operā Tanheizers dziedāja nēģeru dziedone 24 g. v. Grēse Bambrija no St. Luisas. Grēse Bambrija ir pirmā nēģeriete, kas piedalās Vāgnera festivālā, un kritikas to nodēvējušas par „pirmā lieluma drāmatisko soprānu".

ARNOLDS APSE

SARUNA AR DIEVU

Nakts klausās, kā klusuma jūrā
Pil stundas. Kas meklēs tās rīt?
— Dievs, lauji šiem pilieniem līdzi
Man nokrist, kā atmestie krīt!

Cik gadus ik nakti jau spīdam
Redz vientuļo ogli Tavs skats
Ne pavardā manā, bet sirdī,
Kur patvēries sadegu ļats!

Jo apsmieta, pamesta viena
Tiek uguns, ko fantasti dedz
Vēl cilvēces kalvē, kur zeltu
Tik bērni un dzejnieki redz.

Es klausos, kā pagātnes jūrā
Pil gadi. Cik ilgi man degt?
Kas ogle, ka remdenie zvaigznes
Un nīdēji sauli spēj segt! —

Dievs atbild, ka fantastu bauslis,
Dzīvs sirdīs, ne pasludināts:
— Lieks ugunij remdeno likums,
Lieks dzīvībai nīdēju prāts! —

Mariss Vētra.

STRUPCEĻĀ

Toronto koncertapvienība nodibinājās pirms divi gadiem. Tās uzdevums un veikums ir patiesi apsveicami. Divi gados, par 55-sezonā, tā sniegusi saviem biedriem-abonentiem 8 vērtīgus latviju mākslinieku koncertus. Lai minu tikai mūsu lielisko prof. Ati Teichmani no Freiburgas, Vācijā; Kseniju Bidiņu no Londonas Anglijā; tālu daudzinātās māsas Gutbergas; prof. Voldi Ruševicu, Jāni un Felicitu Kalējus, T. Briļtu un dubultkvartetu Tēvija no Bostonas. Bez Toronto koncertapvienības šie estrādes mākslinieki mūsu pagastā nebūtu dzirdēti. Tos ievēroja arī Kanadas prese un atkārtoti ir rakstījusi par mūsu mūziku.

Ir gaužām saprotami, ka Koncertapvienībai nodibinoties, biedri-abonenti pieteicās tik plaši, ka 420 sēdvietas Unitāriešu baznīcas zālē visus mūzikas cienītājus nevarēja pat uzņemt. TKA ir tiešām veikusi lielu un slavināmu uzdevumu.

Un tomēr — nebūt nebiju pārsteigts, kad pie manis, it kā pēc padoma, griezās daži TKA valdes locekļi un stāstīja, ka TKA trešais darbības gads esot apdraudēts. Trešajai sezonai abonentu skaits tik strauji samazinājies, ka laikam būšot jāatsaka trešajai sezonai saistītie mākslinieki un — jālikvidējas. Nudien, tas mani nepārsteidza.

Visām nelaimēm ieteicams skatities tiešā acīs, citādi grūti atšķirt labu no launa un atdalīt graudus no pelavām. Tāpēc būšu valsirdīgs. Es neticu, ka mūsu tautiešī trimdā būtu atslābuši pret mūziku. Vaina ir citur — Toronto koncertapvienībai ar steigu vajadzīga cita vadība, jo tagadējā neparāda vajadzīgo aktivitāti.

Pat katram veikalniekam, ja viņš grib zelt un zaļot ir jāuztur personīgs sakars ar saviem pircējiem. Mūzika nav maize, bez tās var arī iztikt. Pie tam ļoti labus koncertus skaļi piedāvā ik laikraksts angļu valodā. Latvju koncertaģentūrai, jeb koncertapvienībai trimdā — ja tā savu uzdevumu grib godam veikt un turpināt, cieši un neatslābstoši sakari ar saviem biedriem — koncertu publiku ir tomēr vēl nepieciešamāki. Un arī tas vēl par maz — tikai uz esošo nekad nevar uzbūvēt nākotni. Ja kāda organizācija grib dzīvot un ne iz

JAUNA LATVIEŠU SPORTA ZVAIGZNE AUSTRĀLIJĀ

Ieva Kampe pierādījusi izcilas sekmes ne vien sportā, bet arī mācībās augstskolā

Sporta draugi Austrālijā priecājas un sagaida lielus panākumus no Rietumaustrālijas universitātes talantīgās studentes Ievas Kampes, kura pierādījusi, ka ne vienmēr rekordisti sportā ir atpalicēji mācībās. 21 g. v. studente pēdējos gados tiktālu uzlabojusi savus sasniegumus, ka šodien var sacīt, ka tā ir trimdas latviešu teicamākā vieglatlēte. Viņas sasniegumi sekojoši:

75 jardos — 8,6 sek. (1958. g.),
100 jardos — 11,4 sek. (1961. g.),
220 jardos — 26,2 sek. (1961. g.),
440 jardos — 61,0 sek. (1960. g.),
80 m barj. — 11,5 sek. (1961. g.),
augstlēkšanā — 1,473 m (1961. g.),
tāllēkšanā — 5,52 m 1961. g.),
diskā — 38,40 m (1961. g.),
un pieciņā 4013 pkt. (1961. g.).

Ieva Kampe dzimusi Rūjienā, kur viņas tēvs Leo Kampe bija Dienvidu draudzes mācītājs. Tagad viņš ir latviešu draudzes mācītājs Pertā. Vecāku mērķtiecīgā audzināšana izpaužas viņu meitas dziļajā reliģiozitātē, latviskajā stājā un čaklā pienākumu pildīšanā.

Viņa vēl nekad savos līdzšinējos vairāk nekā 20 mūža gados nav iemīgusi bez vakara lūgšanas. Šī meitene arī nevienu starpu vieglatlētikas laukumā — vienalga tāllēkšanā vai diska mešanā — nav sākusi bez Dieva palīga piesaukšanas un šajā ziņā stipri līdzinās savam lielajam paraugam sportā — olimpisko spēļu laureātei un nesenajos gados daudz aprakstītajai austrāliešu slavenībai Sirlejai Striklendai, kas arī ļoti reliģioza.

Ievas tēvs, mācītājs Kampe, jaunībā, studenta gados, pats bijis sportists, kādēļ labi saprot meitas intereses un neliedz tai nodoties vieglatlētikas treniņiem. „Kādēļ aizliegt?" viņš saka. „Man šķiet, ka Ievai viss tas dara prieku. Viņa, mūs, vecākus, vēl nekad nav pievilusi arī studijās un universitātē, kur allaž bijusi ļoti sekmīga."

Austrālijas latvieši uz savu uzlēcošo sporta zvaigzni liek lielas cerības, ar interesi gaidīdami viņas jaunākos sasniegumus šīgada sporta sezonā.

Ieva Kampe izpelnījusies ievērību arī iezemiešu sportistu aprindās un viņas vārds un uzņēmumi bieži parādās austrāliešu presē.

Ar gandarījumu atzīmējams, ka Ieva atrod laiku arī sabiedriskām nodarbībām, nosīgi piedalīdamās Pertas latviešu organizācijās un jaunatnes sarīkojumos. Viņas daudzpusība un neizsīkstošā enerģija ir ievērības cienīga.

E. K.

IEVA KAMPE

LĀČI IZGLĪTOJAS

Jellovstonas parka lāči, tūristu ietekmē, tik ļoti „izglītojušies", ka parka superintendants bijis spiests izlikt brīdinājumu zīmes parka apmeklētājiem. Lāči iemanījušies, kā attaisīt automobiļu logus, ja vien priekšējais mazais ventilācijas lodziņš atstāts pietiekoši plaši atvērts, lai varētu iebāzt ķepu.

☆

Kāds 84 gadus vecs Longailerdas pilsonis nesen brīvprātīgi uzdevis savu auto vadīšanas atļauju. Frederiks Kapaufs, kuram 43 gados nav bijis neviena negadījuma braucot, nedz tas izpelnījies likuma sargu nelabvēlību citādi, atzinis, ka viņa vecumā braucot, iespējama pēkšņa saslimšana un, zaudējot kontroli pār stūri, viņš varētu sagādāt nāvi jaunākiem braucējiem. Tāpēc viņš izbeidzot auto vadīšanu, pirms tā kaut kas vēl neesot gadījies.

☆

Apvienoto nāciju gada grāmatā lasāmi dati par cilvēces vairošanos pēdējā laikā. Pasaules apdzīvotāju skaits pēdējos 10 gados pieaudzis līdz 400 miljoniem, apmēram 50 miljonu gadā. Āziju apdzīvo vairāk kā puse cilvēces; lielākais iedzīvotāju skaits — vairāk kā 700 miljonu — ir Ķīnā, Krievijā ir 214 miljoni, ASV — 180 miljoni iedzīvotāju.

Lielākā pilsēta pasaulē ir Tokio ar 8,3 milj. iedzīvotāju, seko Nujorka ar 7,7 miljoniem. Pie zemēm, kurās sieviešu vairāk nekā viriešu, pieder lielākā daļa Dienvidamerikas, Savienotās Valstis, Krievija un visa Eiropa. Toties viriešu vairāk Kanadā, Austrālijā un Jaunzēlandē.

BONNAS MAINĪTĀ SEJA

Jaunākie vērojumi Vācijas pagaidu galvaspilsētā

Apceļojot Vāciju, intereses ne vienmēr tiecas uz lielām pilsētām. Dažreiz pievilcīgākas šķiet tiešī mazās, klusās, it kā drusku aizsnaudušās pilsētiņas daudzo lielo ūdens ceļu likumos, ar savām rožu un staipekņu apvītām mājiņām un atmiņām par senlaicīgo romantiku. Te prātā nāk Heidelberga, Jēna — diez' kā tur viss tagad pārveidojies, austrumu sarkanās miglas mākts, un, jā, Bonna. Arī Bonna tak savā laikā bija maza, aizsapņojusies universitātes pilsētiņa Reinas krastos. Bet modernā dzīve un vēl vairāk Vācijas pēckara politiskie apstākļi, zaļās ielejās un dārzos iegrimušo augsto zinību pilsētu manāmi pārveidojuši.

Cauri Bonnai stiepjas tās lielākā un galvenā Koblencas iela. Šo ceļu jau sirmā pagātnē esot lietojuši gan ķeltu un germāņu ciltis, gan grieķu, sīriešu tirgoņi un romiešu leģionāri, nākdami šurp no Francijas cauri Ronas ielejai. Pirms pirmā pasaules kara Koblencas ielā atradušies daudzu miljonāru mājokļi, kas jaunākos laikos daļēji pārvērtušies valdības namos. Pie ievērojamākām un arī skaistākām celtnēm pieskaitāmas Hammeršmira vila, kurā tagad mājo prezidents, un Šaumburgu pils — pašreizeja valsts kanclera rezidence. Pilij diezgan interesanta vēsture. To uzcēlis kāds Amerikas vācietis, kas ar tekstilijām sapelnījis miljonus, bet vārdu pilij piešķiris Šaumburgas - Lippes princis Ādolfs, kas šeit dzīvojis ar savu galmu.

Princa Ādolfa laulātā draudzene Viktorija, ķeizara Viljuma II māsa, bijusi visai savdabiga dāma, kas pēc princa Ādolfa nāves 1916. gadā, visiem vācu toreizējiem galmiem par šausmām vēlreiz apprecējās, pie tam ar jo necienīgu pirmā vīra pecteci — krievu tautības klaidoni Aleksandru Zubkovu. Līgavai bija 61 gads, līgavainim 27. Laulības noslēdza 1927. g., bet jau pēc diviem gadiem krievelis, ar savas tautas pazīstamo plašo vērienu, bija nodzīvojis gandrīz visu princeses Viktorijas mantu un īpašumus. Viktorija drīz pēc tam nomira, bet Zubkovs devās uz Parizi par trauku mazgātāju krodziņos.

Nāca otrais pasaules karš un „bagātnieku" iela pamazām sāka mainīt seju.

1949. g. kanclers Ādenauers, kas pats nāk no Reinas apgabaliem, panāca, ka par Vācijas valdības sēdekli atzina Bonnu. Šeit atrodas gan prezidenta un valsts kanclera, gan ārlietu un dažu citu ministru sēdekļi. Valdība tālredzīgi iepirkusi lielus neapbūvētus zemes gabalus, tā kā paredz, ka 1970-tos gados Bonna tiešām būs izveidojusies par cienīgu Berlīnes pēcteci — jaunu galvaspilsētu.

Ar smaidu jāuzņem statistika par pilsētas celtniecības izmaksu pēdējos 15 gados. 1949. gada rudenī kanclers ziņojis, ka jaunu valdības ēku būve nerādoties nepieciešama. Bet jau tai pašā ziemā Ādenauers apsvēris: ja Bonna kļūs galvaspilsēta, tas izmaksās tikai ap 2,3 miljoni marku. Tomēr Ārlietu ministrijas jaunā celtne vien izmaksāja četrreiz vairāk. Jaunā vācu galvaspilsēta, pēc tam, kad paredzētie būvplāni būs nobeigti, izmaksāšot ap 800 miljonu marku, kā spriež Vācijas prese.

Bonnā jau tagad atrodas 15 valstu sūtniecības, kā arī visdažādāko pārstāvniecību un apvienību galvenie mitekļi. Rūpes rada pati Koblencas iela, kas vēsturiska un ne pārāk plata būdama, pieaugošai motorizētai satiksmei nav vairs piemērota.

Ja Bonnu apskata ar pret pelēkiem lituku vienaldzīgām acīm, uzkrīt, ka pilsētiņas viengabalainība un raksturīgais izskats cietis daudzo milzīgo, moderno valdības namu uzplūdā. Bonnai vairs nav „rakstura", nav architektoniskas izlidzinātības.

Tā kā vācieši vēl arvien cer kādreiz atgūt savu īsto galvaspilsētu Berlīni, tad jau pacēlies jautājums, ko tādā gadījumā iesāktu ar jaunajām valdības celtnēm. Kāds valdības loceklis spriedis, ka tās tādā gadījumā nodošot Bonnas universitātes rīcībā. Bet universitātes vadība skeptiski nodomā, ka tā tik tādā izrunāšanās, lai attaisnotu jauno celtniecību.

KĀ ARĢENTĪNĀ TAISA REVOLŪCIJAS

OPERETISKA SACELŠANĀS, KAS ILGA 7 STUNDAS

Arģentīnas iedzīvotāji ir karstasinīgi un parasti savas valsts iekārtas maiņa revolūciju ceļā, ar mazliet šaušanas un daudz runām par patiesu demokratiju. Pēdējā revolūcija notika bez vienas šāviena piektdien, 11. augustā, un ilga 7 stundas. Norise apmēram šāda:

Pulksten 23.00 grupa aviācijas karavīru, Dr. Antonio Pages Larraya un 4. kursa jurisprudences studena Hektora Corres vadībā, iebruka valsts radio raiditāja ēkā. Lai radio ierēdņus neķertu trieka, Corres tiem situāciju izskaidroja šādos vārdos: „Nebaidaties! Jums nekas nenotiks, mēs taisām tikai revolūciju." Pēc tam Corres nolasīja radiofonā proklamāciju, no kuras nevienš nekā nesaprata, beigās uzaicinot visus, kam būtu patika, sapulcēties Italijas laukumā, Buenos Airesas centrā. Pāris ziņkārīgo laukumā arī ieradās, bet nekā tur nesagaidīja.

Dr. Pagēs Larray galvenokārt nodarbojās ar sieviešu kārtas personāla nomierināšanu. Corres nebija aizmirsis arī militārās izrīcības un licis nonest no augšstāva trīs atzveltnes krēslus, ieejas durvju aizbarikadēšanai. Karaviri savu aktivitāti izrādījuši smēķēšanā.

Plkst. 3.00 ieradās armijas vienības, un plkst 3.50, pēc daudz runāšanām, revolūcionāri pacelt ām rokām atstāja valsts raidītāju.

Otra grupa revolūcionāru bija ieņēmuši kādu telefona centrāli. Šo grupu vadīja atvaļināts aviācijas virsnieks Hilardo Maldonado. Divainākais šai lietā ir, ka Maldonado bija pēdējās revolūcionārās valdības (kuŗa gāza Peronu) viceprezidenta, admirāļa Rojas adjutants. Rojam ir laba slava un pat domā, ka viņš nākošās vēlēšanās kandidēs valsts prezidenta amatam. Pagaidām nekādu ziņu nav, ka Maldonado, Corres un Dr. Pagēs Larraya'm būtu kādi sakari ar adm. Rojas vai citām vērā ņemamām personām.

Arī Maldonado ar savu grupu padevās bez viena šāviena, un plkst. 6.00 valdība paziņoja, ka revolūcija likvidēta.

Tā Arģentīna ir ar vienu revolūciju bagātāka, bet arī neziņā, kā to kvalificēt. Uz jautājumu, kādam augstākam valsts ierēdnim, kā lai šo revolūciju apzīmē, tas žurnālistam atbildējis, ka nevienā leksikonā šādas revolūcijas apzīmējumu nevarot atrast.

F. P.

VAI LAIKRAKSTU SAŅEMAT KĀRTĪGI?
Vai esat nokārtojuši abonementu?

Abonentu ievērībai Zviedrijā

Latvijas Amerikā abonēšanas maksu lūdzam kārtot ar DV STOKHOLMAS NODALU. BOX 220, STOCKHOLM.

PIRMS DIVDESMIT GADIEM

Staļins meklē glābēju

LIKTENĪGĀS KĻŪDAS, KAS DARĪJA UZVARU NEIESPĒJAMU.

III

„Ļoti labi, ļoti labi," atbild ģenerālis. Pēc brīža jau tā kalpotājs sāk izkraut saiņus un koferus uz stacijas perona. Ir 27. jūnija pēcpusdiena un laiks tveicīgs. Stacija pārpildīta jauniesaucamiem. Skaļruni patlaban nolasa kādu pavēli Sibirijas apgabalam. Ģenerālis, kuŗa vārds ir A. I. Jeremenko, stacijas priekšnieka pavadīts, dodas cauri burzmai pie telefona stacijas ēkā. Jeremenko ir kādreizējais cara armijas apakšvirsnieks, kurš pievienojies sarkanajiem tūlīt pēc revolūcijas un ciņās ar Vrangela un Kolčaka vienībām uzdienējies virsnieka pakāpē. Viņš patlaban brauc no Chabarovskas, kur pirms nedēļas bija pārņēmis 1. Tālo Austrumu armijas vadību. Tagad Staļins viņu izraudzījis citiem, svarīgākiem uzdevumiem un izsaucis steidzīgi uz Maskavu. Sarunās nesen publicētās atmiņās par kara sākuma dienām ģen. Jeremenko raksta: „Kā cilvēks, kurš visu mūžu bijis profesionāls karavīrs, biežī tiku domājis par to, kā varētu sākties jauns karš. Un, jāatzīstas, biju dziļi pārliecināts, ka mēs (t. i. Pad. Savienība) allaž būsim savlaicīgi informēti par eventuālā ienaidnieka nodomiem un gatavošanos, kamdēļ nekāds pārsteiguma moments nav iespējams. Taču, kad Chabarovskā 22. jūnijā uztvēru Molotova radio runu, ka vācieši bombardē mūsu pilsētas un atrodas kara darbībā pret Pad. Savienību, man bija skaidrs, ka esam tapuši pārsteigti. Visi — virsnieki, armija un padomju tauta — esam bijuši neziņā par to, kas gatavojās. Kas par katastrofālu neveiksmi mūsu izlūkošanas dienestam!"

1941. gada 27. jūnijs. Kopš sešī dienām liesmo kara ugunsgrēks gar Padomju Savienības rietumu robežu, 1600 km garumā. Kamēr ģen. Mansteins stāv ziemeļos no Daugavpils, Rundsteta spēki atdūrušies pie Prutas uz sīvu pretestību, Guderians ar Hothu tuvojas Smoļenskai — Novosibirskas stacijā, 1400 km aiz Urāliem, gar Transsibirijas ekspreša vagonu rindām steidzas stacijas priekšnieks, meklēdams kāda Sarkanās armijas ģenerāļa kupeju. Plecīgs, drukns ģenerālpulkvedis stāv pie loga. Stacijas priekšnieks ziņo: „Biedri ģenerāli, kara komisārs telegrafiski lūdz jūs vilcienu atstāt un ceļu uz Maskavu turpināt lidmašīnā."

Tanī 27. jūnija pēcpusdienā ģenerālleitnants Jeremenko vēl nezināja, kas Staļinam ar viņu padomā. Viņam nebija jausmas, ka diktātors to vilcis priekšā daudzajiem maršaļiem un pilna stāža ģenerāļiem, izraudzīdams viņu — ģenerālleitnantu — par sabrukušās vidus frontes glābēju. Staļins pazīst Jeremenko: līdz nāvei uzticīgs partijas vīrs, labs stratēģis un dzelzs disciplīnas kultivētājs.

Jau divas stundas pēc Transsibirijas ekspreša atstāšanas, ģenerālis Jeremenko sēž Pe-2 bumbvedī un traucas Maskavas virzienā. Līdz turienei 2800 kilometri. Krievija ir plaša. 3500 km rietumos no Novosibirskas plosās karš. Bet tikpat tālu austrumu virzienā atrodas Vladivostoka.

Tanī laikā, kad Jeremenko savā bumbvedī pārslīd patlaban krēslojošo taigu, tad Omskas fabriku korpusus, Kazachstanas kviešu laukus un Urālu kalnu grēdas, virs, ar kuŗu viņam nāksies drīz ciņā sastapties — Guderians — sēž savā komandtankā, tikai 80 km rietumos no Baltkrievijas galvaspilsētas Minskas. Tai pašā laikā ģen. Stumpfa tanku divizija jau bija iedrāzusies Minskā no ziemeļrietumiem, apejot krievu spēkus un veidojot „maisu". Tagad Guderianam atlika vienīgi tam aizsiet galu, iekļaujot 43 krievu divizijas Bialistokas - Novogrodekas - Minskas trīsstūrī. Tā tas arī notika.

Vācu ātrajām vienībām nebija vajas skaitīt kara gūstekņu tūkstošu simtus, bet, šķērsojot Berezinu un Dņeprū, jāsteidzas tālak — uz Smoļensku.

☆

Kad ģenerālleitnanta Jeremenko lidmašīna nolaidās Maskavā, bija jau 28. jūnijs. Kara ministrijā ģenerāli sagaidīja maršals Timošenko bez kādiem liekiem vārdiem un izmeklētām pieklājības formām, bet tūdaļ gāja pie kārtes, īsumā raksturodams frontes stāvokli: „Vācieši patlaban atrodas uz līnijas Jelgava - Daugavpils - Minska - Bobruiska. Baltkrievija visa jau zaudēta. Cetras mūsu armijas krītušas gūstā. Ienaidnieks virzās uz Smoļensku, un es bīstos, vai izdosies pilsētu glābt... Mūsu frontes sabrukuma iemeslus es saskatu nolaidīgā vadībā."

Tālāk maršals Timošenko atļāvās izteikt visai iznīcinošu spriedumu par ģenerālpulkvedi D. Pavlovu, kuŗam bija uzticēta rietumu frontes komandēšana.

Jeremenko atmiņās par šo dramatisko sarunu teikts: „Maršals Timošenko sacīja: „Domāju, jums tagad viss skaidrs, biedri Jeremenko." Un pēc brīža turpināja: „Armijas ģenerālis Pavlovs un viņa štāba priekšnieks tiek atstādināts. Ar valdības lēmumu jūs esat iecelts par rietumu frontes virspavēlnieku. Jūsu uzdevums ir apturēt ienaidnieka virzīšanos uz austrumiem."

Divaini un nesaprotami bija, kamdēļ pats Staļins nepiedalījās šinīs sarunās. Kuŗš valsts galva gan būtu izpalicis tik svarīgā brīdī, kad amatā jāiesvaida valsts glābšanas uzdevumam speciāli izraudzīts ģenerālis? Taču ne vien Jeremenko, bet visa Maskava bija nesaprašanā par Staļina miklaino klusēšanu. Kopš kara sākuma viņš nebija nekur redzams, ne dzirdams. Aicinājumu padomju ļaudīm aizstāvēt „dzimtenes svētās robežas", radiofonā nolasīja Molotovs. Tāpat Molotovs 27. jūnijā pieņēma angļu militāro misiju, kuŗa bija ierādusies piedāvāt Anglijas saimniecisku un militāru palīdzību padomju Savienībai. Staļins neradījās, kaut gan skaitījās Tautas komisāru padomes priekšsēdētajs, resp. valdības galva.

Maskavā cirkulēja dažādas baumas. Runāja, ka Josifs aizbēdzis uz Persiju. Citi čukstēja, ka tas novākts pie malas, u.t.t. Skaidrības nebija. Tā arī ģenerālim Jeremenko 1941. g. 28. jūnija vakarā vajadzēja uzņemties savu smago un ļoti atbildīgo uzdevumu bez paša „tautu tēva" klātbūtnes.

Kad Jeremenko atstāja Maskavu, generāļu Guderiana un Hotha tanku smaiļes jau tālumā skatija Smoļenskas torņus. Pa nelīdzeniem un putekļainiem Krievijas ceļiem austrumu virzienā traucās piegādes mašīnu kolonnas. Patiesībā bija tikai divas automašīnām ļetojamas šosejas — no Brestas uz Bobruisku un Minsku - Smoļensku. Nebija viegli izkārtot mašīnu virzīšanos uz priekšu. Lai novērstu sastrēgumus, Guderians izkārtoja „steidzamības pakāpes", tādējādi, ka mašīnām, kuŗas iedalītas 1. pakāpē, bija dodams tūlīn brīvs ceļš, kad tas bija aizbraukušas, varēja sākt kustēties mašīnas ar ciparu „2", pēc tam „3". Šāds izkārtojums bija lietderīgs, taču radīja arī nesaprašanās. Tā, Hermana Geringa vēlēšanu ziņu dienests bija iedalīts 3. steidzamības pakāpē. Parasti ziņu dienesta mašīnas transportēja telegrāfa stabus un apkalpes līniju būvei.

Reichsmaršals Gērings jutās apvainots, kad uzzināja, ka viņa vienībai pieškirta 3. steidzamības pakāpe, un uzdeva vienības komandierim doties pie Guderiana un prasīt „pakāpi Nr. 1".

„Vai telegrāfa stabi var šaut?" vaicāja Guderians pēc Géringa ziņu dienesta komandiera prasības uzklausīšanas.

„Protams, nē, ģenerālpulkveža kungs!"

„Nu, redziet. Tamdēļ apmierināties ar 3. pakāpi!" Ar to jautājums bija izbeigts. Vienības komandieris, neuzdrīkstēdamies Geringam ziņot par savu neveiksmi prestiža lietas kārtošanā, nošāvās.

(Turpinājums sekos).

SAVIENOTĀS VALSTĪS

Karl Ehmer PORK STORES

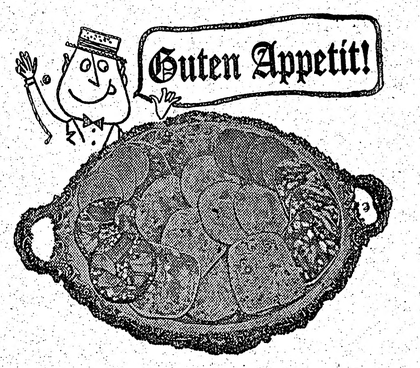

63 35 Fresh Pond Road, Ridgewood 27 N. Y.
62 02 Myrtle Ave. Glendale 27 N. Y.
136 35 Roosevelt Ave. Flushing N. Y.
415 86-th Street, Brooklyn N. Y.
68 38 Forest Ave. Ridgewood 27 N. Y.
69 39 Myrtle Ave. Glendale 27 N. Y.
185 24 Horace Harding Blvd. Fresh Meadows
84 Main Street, Hempstead, N. Y.
4380 White Plains Road, Bronx, N. Y.
30 New Street, Huntington N. Y.
230 East 86-th Street, New York
370 Main Street, Poughkeepsie N. Y.
9 Bank Street, Peekskill, N. Y.

PASAULES RAIBUMI

Sicilijā vulkāns Etna atkal sācis darboties un augusta sākumā izvirdis pelnus un lāvas daļiņas līdz 1300 pēdu augstumā. Izvirdums tomēr apsicis un nav nodarījis postu apkārtējiem miestiņiem.

☆

Polijas iemīļotajā peldvietā, Sebeževas salā, netālu no Dancigas nesen atrastas 200.000 rokas granātas, liels vairums ložu un artilerijas munīcija, ko atstājuši vācieši, 1945. gadā atkāpjoties.

☆

Japānā stacionētie ASV kara flotes jūrnieki vairāk nedrīkst parādīties ārpus nometnes telpām pēc pusnakts. Tāpat iecelta alkoholisko dzērienu patēriņa kontrole. Iemesls: japāņu komūnisti pēdējā laikā uzkrītoši daudz fotografējuši piedzērušus amerikāņu jūrniekus, domājams, propagandas filmu skatiem.

☆

Viena no Alpu kalnu bīstamākajām virsotnēm, Monblans, atkal prasījis cilvēku upurus. Nogalināti 5 alpīnisti; trīs Milānas studenti un divi kalnā kāpēji no Moncas.

☆

Statistikas birojs ASV nule izdevis pēdējā gada statistiskos datus Sav. Valstu dažādās dzīves nozarēs. Starp citu grāmatā lasām, ka darbinieks ar kolledžas izglītību caurmērā izpelna $420.000 visā savā mūžā, kamēr tāds, kam vidusskolas izglītība — $242.000.

Ir arī bēdīgākas statistikas, piem., pagājušā gadā gandrīz pusi no amerikāņu jauniesaucamiem vajadzējis atstādināt fiziku vai garīgu iemeslu dēļ.

PROF. J. ENDZELĪNA PIEMIŅAS RĪTS NJUORKĀ

„Prof. Jānis Endzelīns ir latviešu valodas kopējs un jauno valodnieku audzinātājs," teica ALA's Kultūras biroja vaditājs Dr. P. Norvilis Latviešu humanitāro zinātņu asociācijas rīkotā J. Endzelīna piemiņas rītā svētdien, 20. augustā, Nujorkā. „J. Endzelīns palika dzimtenē kā latvietis ar latvisku stāju." Sākot referātu, nelaiķi prof. J. Endzelīnu godināja ar klusuma brīdi.

Literātūrvēsturnieks J. Bičolis referēja par prof. J. Endzelīna darbu. Referents uzsvēra, ka ne katru reizi pareizi novērtētas J. Endzelīna spējas un darbs, ne katru reizi viņš pareizi saprasts. Jau Tērbatas universitātē radās kavēkļi, kad latviešu zemnieka dēlam bija jāaizstāv disertācija divas dienas. Kad to aicināja uz Charkovas universitāti par profesoru, atkal radās kavēkļi. Arī Latvijas laikā ne katru reizi latviešu tautas vadība un institūti rīkojās tā, kā to prasīja goda prāts. J.Endzelīnam bija personība un spējas. Jau 1899. gadā tikai 26 gadu vecumā nodrukā kādā starptautiskā valodnieku žurnālā viņa pirmo ievērojamāko rakstu. Viņš pētījis latviešu valodas izloksnes un krājis materiālus, kopā ar K. Milenbachu apcejot Latvijas novadus. Milenbachs nodevās vārdiem, Endzelīns skaņām un formām. Endzelīns izveidojis arī latviešu un baltu valodu gramatiku. Prof. J. Endzelīns bijis vienīgais latvietis, kas piegriezis vērību senprūšu valodai. Viņš bijis latviešu valodas etimologs, ievedis latviešu valodu starptautiskā valodniecībā, kā arī praktizējis valodas kopšanu un veidošanu. Viņš izstrādājis arī uzvārdu pareizrakstību, kas seviški latvietēm sagādāja grūtības, kaut gan līdzīga atšķiriba uzvārdos ir arī lietuviešu valodā.

Prof. J. Endzelīna skolniece mag. phil. N. Valtere stāstīja atmiņas par profesoru. Viņa strādājusi divus gadus seminārā darbus pie profesora.

Studenti Endzelīna lekcijās juta godbijību un cieņu. Runas veids profesoram bija aprauts, bet pareizs, bez liekvārdības. Viņš bijis stingrs prasības pret studentiem, bet vēl stingrāks pret sevi, viņa bija zinātnieka godīgums. Viņš bija ļoti noteikts, lekcijās ieradās ar minūtes precizitāti, tā kā studenti varēja uzstādīt savus pulkstenus. Nezināšanas un paviršības pie viņa nedrīkstēja būt, bet pats teica un arī labprāt klausījās aspirantības. Viņš nebija skūmains un bargs, bet savus uzskatus neslēpa, un viņa stingrais raksturs parādījās dažādu valdību maiņās. Viņam bija jāsanem nepatiesi uzbrukumi, viņš arī ir pārprasts.

SVEICIENS LATVIEŠIEM AMERIKĀ

Jau ilgāku laiku kopš noslēdzies Dr. Zentas Mauriņas referātu cikls Vācijā. Viņas priekšlasījums parasti sastāv no divām daļām — fragmentu lasīšana no pašas darbiem un diskusija par dzives filozofiju. Bad Woerishofenā, Bavārijā, referātu bija noklausījusies arī kāda latviete no ASV, kas tanī laikā atradās Vācijā, apciemojot savus piederīgos. Pēc referāta ASV latviete bija izdeviba sarunāties ar rakstnieci un viņas dzīves pavadoni — Konstantīnu Raudivi.

Abi bija ļoti pārsteigti, ka „amerikānietei" atlicis laiks atnākt un noklausīties Z. Mauriņas referātu un pārrunu sarīkojumu. Bez nopirktās grāmatas tautiete saņēma vēl vienu kā dāvanu. Skiroties, Konstantīns Raudive lūdza nodot sveicienus visiem latviešiem Amerikā. Ar šī laikraksta starpniecību tas tagad izdarīts.

V. S.

BĒRNU

Kad ziedus izkais
durvis aiz sevis al
virs Jēkabs, Milvok
biedriba sāk rositie
kiem. Dziedāšanas
Grants spodrina zi
skolā iemācītās dz
kās audzināšanas
Graudiņa atkārto
un tautas dejas. V
bērni godam varēt
biedrībai parādīt n
libu.

Hawthorne parkā
kopējā gājienā. Ka
kam rokā bija l
dziņš. Svētku runu
jāds. Sekoja priel
tad nāca pats gul
zināšanu un veikl
atsevišķos stendos.
bojās sekojoši st
valoda (vaditājs A
reizrakstība (V. N
dziesmu dziedāšan
dziesmu teikšana
ne), miklas (I. B
kas (A. Namatēvu
to zemi (J. Upe
(V. Grants), etnog
nere), nodarbības
Roze, M. Pēterso

KORU P

Līdz ar latvie
lielā viļņa atsiša
tijas okeana krā
vien pirmajos ga
cēji pulcējās, vi
spirgts dziesmu
arī Filadelfijā. T
šeit iebraukušo
Latvijā bija pie
mu svētkos un
dāt nometņu ko
radās un auga
sevis. Tāpēc nav
jau 1950. gadā
ribas svētku sar
fijā kuplināja a
ar kādiem 80—
jūsmīgi un bez
atskaņojot kā A
ti „Tēvijai", tā
mas pils" un v
nošas dziesmas.
ki un pacilājoši
kā klausītājiem
dātājiem. Tā r
veida tradīcija.
karības svētkos
dienā piedalās
Likās, ka tam t

Kodolu sieviņ
ja Filadelfijas l
ris un baptistu
piedaloties arī
zākam dziedātā
Kvekertaunas,

Filadelfijas l
ri pirmajos ga
mākslinieks Jā
terls Banders.
ka Sv. Jāņa dr
laiku no šī kop
dējais draudzes
pat šim brīdim
Rimbenieks, b
nieks ir Kārlis
laikā ap 30 dzie

Tuvojoties N
svētkiem 1958.
dziedātāju atka
delfijas latviešu
vadīja Jānis Ūd
mēģinājumiem
Filadelfijas Bri
ba un arī citi
vu labvēlību, v
koris pieslēgsi
latviešu organi
saules krastā.
iznāca, un drīz
kas dziesmu s
jas latviešu ja
pastāvēt. Tā k
arī viens otrs
no jauno dzied
augs un izveid
natnes koris.
jās, jo, tiri net
jā jaunatnes
gars jau bija k
dziedāšana sav
likās nepievil
un nevajadzīg

VISĀ PASA

Režisors Sigurds Plakans sācis iestudēt Drūmā joku lugu vienā cēlienā Blaumaņa varoņi kolchozā, ko rādīs Melburnas 1. ev. - lut. latviešu draudzes gadskārtējā sarīkojumā, 15. septembrī.

Sidnejas latviešu vīru kora 5 g. jubilejas koncertā 6 dziesmas diriģēs kora goda biedrs — Adelaides jauktā kora dirigents K. Svenne. Koncerts notiks 23. septembrī Sidnejas latviešu namā.

Māc. Alfrēds Gulbis no Venecuēlas devies atvaļinājumā uz Eiropu. Pēc īsas apstāšanās Nujorkā, viņš izlidoja uz Vāciju; atgriezīsies septembrī.

Ulmas latviešu ev. - lut. draudze 30. jūlijā pulcējās vācu Sv. Lūkasa baznīcā, kur virsmācītājs E. Bāns vadīja dievkalpojumu ar sv. vakarēdienu un iesvētīja 17 g. v. Juri Rocenu. Bazničēni bija ieradušies kuplākā skaitā nekā parasti. Vecos un invalidus kā vienmēr veda automašīnās bez maksas. Nākamais dievkalpojums turpat svētdien, 3. septembrī.

Ulmas pilsētas slimnīcā ar mazasinību miris 76 g. v. Fricis Michailovs, kas Latvijā dzīvojis Jelgavā, kur viņam bijis ādas veikals. Trimdā sava mūža pēdējos gadus veco ļaužu mī
dzīvo arī vin
cīgās atliekas
pim Dornštato
Volverham
uz mūžu slēd
nis Viba. Dzi
maijā, Cēsīs,
kopš iecelošan
vasarā dzīvoj
strādādams p
šajā Kortolca
jējs bija DV
kopš tās dibi
Herfordas
ar laundabi
Latviešu mā
mītnieks Jān
mis 1897. ga
cātē, kur v
nieks; savu
pavadīja ska
stūrītī, kur S
nieku ezera,
vis mājās, vē
komercskolu
Latvijas ta
bergs kādu
divīzijas štāb
uz Sapieru b
Pēc atbrīv
jot kara dien
iet uz Kastrā
vedi, kur strā
jādodās bēgļ

GADIEM

U NEIESPĒJAMU.

tes virspavēlnieku. Jūsu uzdevums ir apturēt ienaidnieka virzīšanos uz austrumiem."

Divaini un nesaprotami bija, kamdēļ pats Staļins nepiedalījās šinīs sarunās. Kurš valsts galva gan būtu izpalicis tik svarīgā brīdī, kad amatā jāiesvaida valsts glābšanas uzdevumam speciāli izraudzīts ģenerālis? Taču ne vien Jeremenko, bet visa Maskava bija nesaprašanā par Staļina mīklaino klusēšanu. Kopš kara sākuma viņš nebija nekur redzams, ne dzirdams. Aicinājumu padomju ļaudim aizstāvēt „dzimtenes svētās robežas", radiofonā nolasīja Molotovs. Tāpat Molotovs 27. jūnijā pieņēma angļu militāro misiju, kura bija ieradusies piedāvāt Anglijas saimniecisku un militāru palīdzību Padomju Savienībai. Staļins nerādījās, kaut gan skaitījās Tautas komisāru padomes priekšsēdētājs, resp. valdības galva.

Maskavā cirkulēja dažādas baumas. Runāja, ka Josifs aizbēdzis uz Persiju. Citi čukstēja, ka tas novākts pie nāves, u.t.t. Skaidrības nebija. Tā arī ģenerālim Jeremenko 1941. g. 28. jūnija vakarā vajadzēja uzņemties savu smago un ļoti atbildīgo uzdevumu bez pašu „tautu tēva" klātbūtnes.

Kad Jeremenko atstāja Maskavu, ģenerāļu Guderiana un Hotha tanku smailes jau tālumā skatīja Smoļenskas tornus. Pa nelīdzeniem un putekļainiem Krievijas ceļiem austrumu virzienā traucās piegādes mašīnu kolonnas. Patiesībā bija tikai divas automašīnām lietojamas šosejas — no Brestas uz Bobruisku un Minsku - Smoļensku. Nebija viegli izkārtot mašīnu virzīšanos uz priekšu. Lai novērstu sastrēgumus, Guderians izkārtoja „steidzamības pakāpes", tādējādi, ka mašīnām, kuras iedalītas 1. pakāpē, bija dodams tūliņ brīvs ceļš, kad tas bija aizbraukšas, varēja sākt kustēties mašīnas ar ciparu „2", pēc tam „3". Šāds izkārtojums bija lietderīgs, taču radīja arī nesaprašanos. Tā, Hermana Geringa aviācijas ziņu dienests bija iedalīts 3. steidzamības pakāpē. Parasti ziņu dienestā mašīnas transportēja telegrāfa stabus un apkalpes liniju būvei.

Reichsmaršals Gērings jutās apvainots, kad uzzināja, ka viņa vienībai piešķirta 3. steidzamības pakāpe, un uzdeva vienības komandierim doties pie Guderiana un prasīt „pakāpi Nr. 1".

„Vai telegrāfa stabi var šaut?" vaicāja Guderians pēc Geringa ziņu dienesta komandiera prasības uzklausīšanas.

„Protams, nē, ģenerālpulkveža kungs!"

„Nu, redziet. Tamdēļ apmierināties ar 3. pakāpi!" Ar to jautājums bija izbeigts. Vienības komandieris, neuzdrīkstēdamies Geringam ziņot par savu neveiksmi prestiža lietas kārtošanā, nošāvās.

(Turpinājums sekos).

PASAULES RAIBUMI

Sicilija vulkāns Etna atkal sācis darboties un augusta sākumā izvirdis pelnus un lāvas daļiņas līdz 1300 pēdu augstumā. Izvirdums tomēr apsīcis un nav nodarījis postu apkārtējiem miestiņiem.

★

Polijas iemīļotajā peldvietā, Sebeževas salā, netālu no Dancigas nesen atrastas 200.000 rokas granātas, liels vairums ložu un artilērijas munīcija, ko atstājuši vācieši, 1945. gadā atkāpjoties.

★

Japānā stacionētie ASV kara flotes jūrnieki vairāk nedrīkst parādīties ārpus nometnes telpām pēc pusnakts. Tāpat iecelta alkoholisko dzērienu patēriņa kontrole. Iemesls: japāņu komunisti pēdējā laikā uzkrituši daudz fotografējuši piedzērušus amerikāņu jūrniekus, domājams, propagandas filmu skatiem.

★

Viena no Alpu kalnu bīstamākajām virsotnēm, Monblans, atkal prasījis cilvēku upurus. Nogalināti 5 alpīnisti; trīs Milānas studenti un divi kalnā kāpēji no Moncas.

★

Statistikas birojs ASV nule izdevis pēdējā gada statistiskos datus Sav. Valstu dažādās dzīves nozarēs. Starp citu grāmatā lasām, ka darbinieks ar kolledžas izglītību caurmērā izpelna $420.000 visā savā mūžā, kamēr tāds, kam vidusskolas izglītība — $242.000.

Ir arī bēdīgākas statistikas, piem., pagājušā gadā gandrīz pusi no amerikāņu jauniesaucamiem vajadzējis atstādināt fizisku vai garīgu iemeslu dēļ.

PROF. J. ENDZELĪNA PIEMIŅAS RĪTS ŅUJORKĀ

„Prof. Jānis Endzelīns ir latviešu valodas kopējs un jauno valodnieku audzinātājs," teica ALA's Kultūras biroja vadītājs Dr. P. Norvilis Latviešu humanitāro zinātņu asociācijas rīkotā J. Endzelīna piemiņas rītā svētdien, 20. augustā, Ņujorkā. „J. Endzelīns palika dzimtenē kā latvietis ar latvisku stāju." Sākot referātu, nelaiķi prof. J. Endzelīnu godināja ar klusuma brīdi.

Literātūrvēsturnieks J. Bičolis referēja par prof. J. Endzelīna darbu. Referents uzsvēra, ka ne katru reizi pareizi novērtētas J. Endzelīna spējas un darbs, ne katru reizi viņš pareizi saprasts. Jau Tērbatas universitātē radās kavēkļi, kad latviešu zemnieka dēlam bija jāaizstāv disertācija divas dienas. Kad to aicināja uz Charkovas universitāti par profesoru, atkal radās kavēkļi. Arī Latvijas laikā ne katru reizi latviešu tautas vadība un institūti rīkojās tā, kā to prasīja goda prāts. J.Endzelīnam bija personība un spējas. Jau 1899. gadā tikai 26 gadu vecumā nodrukā kādā starptautiskā valodnieku žurnālā viņa pirmo ievērojamāko rakstu. Viņš pētījis latviešu valodas izloksnes un krājis materiālus, kopā ar K. Milenbachu apceļojot Latvijas novadus. Milenbachs nodevās vārdiem, Endzelīns skaņām un formām. Endzelīns izveidojis arī latviešu un baltu valodu gramatiku. Prof. J. Endzelīns bijis vienīgais latvietis, kas piegriezis vērību senprūšu valodai. Viņš bijis latviešu valodas etimologs, ievedis latviešu valodu starptautiskā valodniecībā, kā arī praktizējis valodas kopšanu un veidošanu. Viņš izstrādājis arī uzvārdu pareizrakstību, kas sevišķi latvietēm, sagādāja grūtības, kaut gan līdzīga atšķiriba uzvārdos ir arī lietuviešu valodā.

Prof. J. Endzelīna skolniece mag. phil. N. Valtere stāstīja atmiņas par profesoru. Viņa strādājusi divus gadus semināra darbus pie profesora.

Studenti Endzelīna lekcijās juta godbijību un cieņu. Runas veids profesoram bija aprauts, bet pareizs, bez liekvārdības. Viņš bijis stingrs prasībās pret studentiem, bet vēl stingrāks pret sevi, viņa bija zinātnieka godīgums. Viņš bija ļoti noteikts, lekcijās ieradās ar minūtes precizitāti, tā kā studenti varēja uzstādīt savus pulkstenīņus. Nezināšanas un paviršības pie viņa nedrīkstēja būt, bet pats teica un arī labprāt klausījās aspirātības. Viņš nebija sīkumains un bargs, bet savus uzskatus neslēpa, un viņa stingrais raksturs parādījās dažādu valdību maiņās. Viņam bija jāsaņem nepatiesi uzbrukumi, viņš arī ir pārprasts.

SVEICIENS LATVIEŠIEM AMERIKĀ

Jau ilgāku laiku kopš noslēdzies Dr. Zentas Mauriņas referātu cikls Vācijā. Viņas priekšlasījums parasti sastāv no divām daļām — fragmentu lasīšana no pašas darbiem un diskusija par dzīves filozofiju. Bad Woerishofenā, Bavārijā, referātu bija noklausījusies arī kāda latviete no ASV, kas tanī laikā atradās Vācijā, apciemojot savus piederīgos. Pēc referāta ASV latvietei bija izdevība sarunāties ar rakstnieci un viņas dzīves pavadoni — Konstantīnu Raudivi.

Abi bija ļoti pārsteigti, ka „amerikānietei" atlicis laiks atnākt un noklausīties Z. Mauriņas referātu un pārrunu sarīkojumu. Bez nopirktās grāmatas tautiete saņēma vēl vienu kā dāvanu. Skiroties, Konstantīns Raudive lūdza nodot sveicienus visiem latviešiem Amerikā. Ar šī laikraksta starpniecību tas tagad izdarīts. V. Š.

BĒRNU SVĒTKI MILVOKOS

Kad ziedus izkaisījis Jānis un durvis aiz sevis aizvēris maizes virs Jēkabs, Milvoku latviešu sabiedrība sāk rosīties bērnu svētkiem. Dziedāšanas skolotājs M. Grants spodrina ziemā bērniem skolā iemācītās dziesmas, fizisko audzināšanas skolotāja St. Graudiņa atkārto vingrojumus un tautas dejas. Viss tāpēc, lai bērni godam varētu plašākai sabiedrībai parādīt māku un veiklību.

Hawthorne parkā bērni ieradās kopējā gājienā. Katram dalībniekam rokā bija Latvijas karodziņš. Svētku runu teica V. Aparjods. Sekoja priekšnešumi. Un tad nāca pats galvenais: bērnu zināšanu un veiklības pārbaude atsevišķos stendos. Pavisam darbojās sekojoši stendi: Latviešu valoda (vadītājs A. Vuciņš), pareizrakstība (V. Misiņa), tautas dziesmu dziedāšana (M. Grants), dziesmu teikšana (E. Andersone), mīklas (I. Bolšteina), pasakas (A. Namatēva), pazīsti dziesmu (J. Upesleja), vēsture (V. Grants), etnogrāfija (E. Kesnere), nodarbības mazajiem (O. Roze, M. Pētersone, I. Birze un A. Andersone), sporta nodarbības (St. Graudiņa).

Gudrākos un veiklākos stendu apmeklētājus apbalvoja. Balvas saņēma: Karina Šamile, Mārtiņš Stāks, Sandra Seniņa, Viktors Vējiņš, Silvija Šļaukstiņa, Daina Briedis, Selga Šamile, Ieva Ince, Māris Graudiņš, Inta Butkus, Anna Lapiņa (viešņa no Čikagas), Līga Žibovska, Brigita Mednis, Ivārs Graudiņš Jānus Dzelzkalns, Dace Ince, Ieva Platais, Ilze Ince, Ilze Slempere un Sandra Laksberga.

Pavisam svētkos bija ieradušies 70 bērni, no kuriem 56 piedalījās sacensībās.

Pēc veiktā darba bērnus atspirdzinājumiem pacienāja L. Dūne un St. Skurulis.

Lai gan svētdienas rītā nolija lietus labas rasas apmērā, bērnu svētki tomēr izdevās labi un tur nevaram nepieminēt Milvoku latviešu sestdienas skolas pārzini H. Misiņu, kurš sestdienas skolā un bērnu latviskā audzināšanā ieliek sirdi un tāpēc darbs nes augļus.

Lai paškārās ceļi darba daritājiem! E. A.

KORU PAGURUMS FILADELFIJĀ

Līdz ar latviešu trimdinieku lielā viļņa atsišanos šajā Atlantijas okeana krastā, visur, kur vien pirmajos gados jaunatbraucēji pulcējās, viņus pavadīja itin spirgts dziesmu gars. Tā tas bija arī Filadelfijā. Tā kā liels skaits šeit iebraukušo trimdinieku jau Latvijā bija piedalījušies dziesmu svētkos un turpinājuši dziedāt nometņu koros Vācijā, kori radās un auga gluži kā paši no sevis. Tāpēc nav ko brīnīties, ka jau 1950. gadā Latvijas neatkarības svētku sarīkojumu Filadelfijā kuplināja apvienotais koris ar kādiem 80—90 dziedātājiem, jūsmīgi un bez kādām grūtībām atskaņojot kā A. Jurjāņa kantāti „Tēvijai", tā J. Vītola „Gaismas pils" un vēl citas iejūsmīgas dziesmas. Skanēja tik jauki un pacilājoši, ka īesila sirdis kā klausītājiem, tā pašiem dziedātājiem. Tā radās pat zināma veida tradīcija, ka Latvijas neatkarības svētkos un tautas sēru dienā piedalās apvienotais koris. Likās, ka tam tā jābūt . . .

Kodolu šiem koristiem veidoja Filadelfijas latviešu jaukts koris un baptistu draudzes koris, piedaloties arī lielākam vai mazākam dziedātāju skaitam kā no Kvekertaunas, tā Vilmingtonas.

Filadelfijas latviešu jaukto koru pirmajos gados vadīja brīvmākslinieks Jānis Ūdris un Pēteris Banders. Mēģinājumi notika Sv. Jāņa draudzes telpās. Ar laiku no šī koŗa izveidojās tagadējais draudzes koris, un to līdz pat šim brīdim vada Monvids Rimbenieks, bet koŗa priekšnieks ir Kārlis Dumpis. Tanī šai laikā ap 30 dziedātāju (1961. g.).

Tuvojoties Ņujorkas dziesmu svētkiem 1958. gadā, daļa agrāko dziedātāju atkal atjaunoja Filadelfijas latviešu jaukto koŗi. To vadīja Jānis Ūdris. Ievērojot, ka mēģinājumiem telpas atvēlēja Filadelfijas Brīvo latvju biedrība un arī citi koŗim izrādīja sauju labvēlību, varēja sagaidīt, ka koris pieslēgsies šai vecākajai latviešu organizācijai Jaunās pasaules krastā. Diemžēl, nekas neiznāca, un drīz vien pēc Ņujorkas dziesmu svētkiem Filadelfijas latviešu jauktais koris beidza pastāvēt. Tā kā šai koŗi dziedāja arī viens otrs jaunietis, likās, ka no jauno dziedātāju saujiņas izaugs un izveidosies spirgts jaunatnes koris. Arī tas nepiepildījās, jo, tiri neticamā kārtā, vietējā jaunatnes pulciņa dziesmu gars jau bija kļuvis tik svešs, ka dziedāšana savā koŗi jauniešiem likās nepievilcīga, apgrūtinoša un nevajadzīga.

Beidzot arī kopkoŗa uzstāšanās sāka radīt tik lielas grūtības, ka pēdējos gados pat Latvijas neatkarības svētkos jāiztiek bez krāšņajām koŗa dziesmām.

Uz Toronto dziesmu svētkiem gatavojas braukt gandrīz vai vienīgi Sv. Jāņa draudzes koŗa jaunākā puse (ap 15 dziedātāju). Vecākie ļaudis, izrādās, jau tik tālu paguruši un tik rūpju un raižu nomākti, ka tos vairs nevaldzina un nevilina ne dziesmu svētku prieki, ne iespēja satikties ar senjem draugiem un pazīnām. Nav arī nekādu norādījumu, ka dziesmu svētkiem gatavotos arī Filadelfijas latviešu vīru dubultkvartets, kas pagājušā pavasarī nosvinēja 10 gadu jubileju, bet pa vasaru apklusis pavisam.

Tā nu redzams, ka Filadelfijā dziesmu gars gan nav vēl pavisam izzudis, bet ka tas būtu jāpopļām spirgts un sparīgs, to nu gan vairs nevar sacīt.

NOROBEŽOJAS NO MISTISKĀ „INFORMĀCIJAS BIĻETĒNA"

Čikagas latviešu biedrības un DV Čikagas apvienības valde paskaidro, ka minētām organizācijām nav nekāda sakara ar kengu Informācijas biļetenu Nr. 2 „Latviešiem brīvajā pasaulē". Ne pie Čikagas latviešu biedrības, ne DV Čikagas apvienības nepastāv kāda „biedru kopa", kas uzdodas par Informācijas biļetēna Nr. 2 izsūtītāju. Čikagas latviešu nama adrese biļetēnā uzdota pilnīgi patvarīgi.

HANOVERAS DAUGAVAS VANAGU SALIDOJUMS

MAZS KONCERTS AR LIELU PROGRAMMU

Hanoveras nodaļas DV salidojums bija saistīts ar jaunas valdes vēlēšanām un pēc tam sekojošu mājas koncertu un daļas biedriem un ievestiem viesiem. Sarīkojumam, kas notika pilsētā, mākslinieku namā, varēja būt vairāk apmeklētāju.

Ziņojumu par nodaļas stāvokli un darbību sniedza R. Alberings.

Iepriekšējā gadā nodaļas darbība bijusi ļoti rosīga un DV organizācija kļuvusi par redzamu sabiedriskās dzīves faktoru. Ienākumi vairojušies un bijis iespējams piešķirt pabalstus lielākos apmēros nekā līdz šim. To sekmējuši vairāki labvēlīgi apstākļi. Kultūrālos pasākumus sekmējuši vairāki Hanoverā dzīvojošie mākslinieki, piedaloties visos sarīkojumos kā talcinieki. Organizācija spraudusi par mērķi vēl pavairot publiskos sarīkojumus, kā arī rīkot tautas dziesmu vakarus.

Ļoti svarīgs un nozīmīgs bijis informācijas darbs, ko veikusi informācijas daļas vadītāja Hildebrante, kuŗai nopelni vācu sabiedrības iepazīstināšanā ar mūsu kultūras sasniegumiem, un ieinteresēšanā materiālam atbalstam. Hildebrante dziedājusi dažādās Vācijas malās, starp citu, vācu skolotāju un Baltijas studentu sanāksmēs. Klausītāji lielāko tiesu bijuši vācieši, kuŗi ar interesi klausījušies latviešu dziesmās, un ar ziedojumiem atbalstījuši organizāciju.

Jaunā valdē ievēlēja Alberingu, Birzgali un Kadiķi, bet revizijas komisijā Namnieku, Ferstera un Ancānu.

Koncerts, kō izpildīja brīvmākslinieces Hildebrante, bij. Nac. operas solists Kadiķis un pianiste Biskape, bija domāts intimai sabiedrībai, bet izvērtās plašumā, jo mākslinieki neskopojās piedevām. Hildebrante sniedza arī latviešu komponistu jaundarbus.

DV HANOVERAS NODAĻAS VALDE UN REVĪZIJAS KOMISIJA

Pirmā rindā no kreisās valdes locekļi: R. Alberings, A. Birzgale un O. Kadiķis. Otrā rindā revīzijas komisijas loc.: E. Fersters, J. Namnieks, K. Ancāns.

VASARA LATVIJAS LAUKOS

Ekskursijā pa „Ciņas" slejām.

(jg) Okupantu laikraksts „Ciņa" lappusēm garas slejas veltī ražas novākšanas tempu kāpināšanai. Lietainā vasara tomēr šiem mudinājumiem strādā pretim, ierobežodama mašīnu darbināšanu, kamdēļ pļaušana tiek veikta galvenokārt ar „rokas kombaini" — vienroču izkapti. Kaut gan augusts jau otrā pusē, nopļauta vēl tikko puse ziemāju sējumu.

Interesanti, ka šogad panākta rudzu un kviešu statiņu cepurošana Kurzemē un Zemgalē, kāds paņēmiens senāk tur bija pilnīgi neparasts. Latviešu agronomi 20 gadus nopūlējās pārliecināt lauksaimniekus, ka cepurošanas paņēmiens neprasa vairāk darba, bet pasargā statiņos vārpas no izaugšanas lietainā laikā. Tagad krievu pātaga visus aizspriedumus lauzusi, un „Ciņas" š. g. 18. augusta numurā par to lasām:

„Autobuss traucās uz Liepāju. Kāds pasažieris, kas visu laiku cītīgi vēroja dabas ainavas, pēkšņi izsaucās:

— Cepures!

Kaimiņš instinktīvi paskatījās uz augšu, domādams, ka tikliņā novietotām pasažieru galvas segām draud kādas briesmas.

— Ne jau tās. Skatieties pa logu.

Aiz tā — liels, gliti nokopts rudzu lauks. Statiņš pie statiņa — kaut vai kāp ārā no mašīnas un fotografē etīdei „Bagāta raža". Un tad ekspansīvais pasažieris paskaidroja, kas īsti viņu tā pārsteidzis.

— Esmu no šīs puses, bet tagad dzīvoju Vidzemē. Kad stāstīju tur, ka kurzemnieki neliek statiņiem cepures, man neviens netic. Un tagad — še tev nu, ja, kāds tiešām sadomās pārbaudīt, izrādīsies, ka es meloju. Cepures pie Liepājas! Nekā nevaru saprast.

Viņš vēl ilgi brīnījās, un ne bez pamata: paaudžu paaudžu paņēmieni laukšaimniecībā nemaz tik viegli nav grozāmi. Katru vasaru Liepājas rajona vadītāji skaidroja kolchozu priekšsēdētājiem, brigadieriem, laukkopjiem, cik daudz graudu var saglabāt ar šo vienkāršo paņēmienu, bet ... nemainījās — cepuru kā nebija, tā nebija.

— Pagājušajā rudenī saņēmām bargu mācību, — stāsta Suvorova kolchoza agronoms A. Brencis. — Ne mazums statiņu apgāzās, bet pēc pāris dienām tos piecelt nemaz vairs nevarēja — graudi jau bija sadīguši. Tāpēc šogad neviens ne vārda nebilda pret cepurēm. Sorīt skaušina pilna, pieņēmējs I. Majorovs pekšņi iesaucās:

— Vēl trūkst 100 gabalu.

— Netrūkst vis, — strādnieki nepiekrīt.

— Trūkst, — stūrgalvīgi apgalvo I. Majorovs.

— Nu tad pārskaitīsim vēlreiz, — ieteic strādnieki, bet I. Majorovs kategoriski atsakās otru reizi skaitīt. Viņš liek izsaukt šūšanas cecha vaditāju.

— Iedodiet viņam vēl 200 gabalu, un lai brauc! — vēlīgs ir šūšanas cecha vaditājs komjaunietis A. Cvetkovs.

Nebija tādas reizes, kad, nogādājot preces no ražošanas vietas līdz centrālajai bāzei, I. Majorovs nebūtu izspiedis virs normas zināmu daudzumu preču „kalimam". Dažas rajona rūpniecības kombinātā šī metode, kā piesavināties valsts līdzekļus, bija ļoti izplatīta. Bija mēģinājums izdarīt lielu kombināciju ar diegiem: noliktavā viņš nodeva tos par 8,4 tūkstošiem rubļu, bet dokumentos ierakstīja 84 tūkstošus. Tas neizdevās. Tomēr daudz kas arī izdevās... Bet, kad vadzis bija pilns, tas lūza.

Šūšanas cecha vaditājs A. Cvetkovs atzina, ka viņam iztrūkst materiālo vērtību par vairāk nekā 16.000 rubļu vecajā naudā. Vainīgs te bija arī viņa pudeļu draugs I. Majorovs. Lielu iztrūkumu revizija atklāja nolīktavā. Izšķērdētāji un valsts līdzekļu piesavinātāji tika nosaukti vārdā — noliktavas pārzinis P. Rumjancevs, šūšanas cecha vaditājs A. Cvetkovs, sagādes vaditājs I. Majorovs un viņu dedzīgais aizstāvis — pats rūpniecības kombināta direktors, partijas rajona komitejas locekļis E. Audrjuhins. I. Majorovu nosēdināja uz apsūdzēto sola, viņam piesprieda vienu gadu ieslodzījuma, sodu nosaciti atlaižot. Bet ko darīt tālāk? Atstāt vecajā materiāli atbildīgajā darbā tā kā būtu kauns. Un tad radās spīdoša kombinācija: vainīgos apmainīt amatiem. P. Rumjancevu norīkoja par šūšanas cecha

(Nobeigums 8. lpp.)

LASĪTĀJU vēstules

PALDIES SLIKŠĀNAM

J. Slikšāna raksti no Vašingtonas ir sevišķi labi. Es izlasu katru rindu un priecājos par ieskatu lielajā politikā. Tāda rakstīšana pārliecina, uzrāda plašas zināšanas un slavējamu stilu.

Tas ir brīva cilvēka cienīgi un māca patstāvīgi domāt. Paldies! Lai Slikšāns raksta jo bieži.

Lasītājs, Bruklinā, N. Y.

KĀ PRELĀTS DOMĀ?

Prelāts V. Sterelēvičš rakstā par biskapu J. Rancānu izsakās: „Brutāli pielietotā vara" nebūtu gādājusi par biskapa došanos trimdā? Nebūtu jubilejas, jo nebūtu gavilnieka.

Tā jau kādreiz teica: mēs tikām piespiesti atstāt dzimteni. Tā vajadzēja teikt uzvarētājai varai, lai mums nepārmestu līdzi skriešanu sakautai varai. Tāda veida drebēšana jau labu laiku aiz kalniem, un varam teikt kā ir, un kā vajag: tas bija labi, ka nepalikām zem patiesi „brutālās varas". Jeb prelāts domā citādi?

Trimdinieks, Ņujorkā.

APSVEICAMS PASĀKUMS

Ņujorkas latvju tautības advokāts (Attorney -at Counsellor at Law) Eižens Kerno, kas ievēlēts un izpilda Latviešu juristu biedrības valdes priekšsēža amatu, pēdējā laikā griezies pie kolēģām, kas vēl nesastāv par biedriem juristu organizācijā, aicinot tos sastāvēt LJ.B., jo latviešu juristi vienmēr bijuši aktīvi savas tautas likteņa veidotāji un tādiem tiem jābūt arī trimdā.

Mag. iur. E. Lapiņš.

NEAIZMIRSISIM!

Lasot Dr. T. Sandera rakstu par izdotajiem karavīriem, sirdi no jauna sāk asiņot kāda neaizdzijusi brūce. Katrs parāds ir jāatmaksā. Par kaut ko ir jādod kaut kas. Nebūsim citu asiņu alcēji, bet viens ir skaidrs, ka Zviedrijas toreizējās valdības necilvēcīgo rīcību zviedru tautas dēli varēs izpirkt tikai ar asins upuriem. Visa cita atmaksa ir par mazu. Tas, varbūt, skan pārāk stipri, sevišķi Amerikas kontinentā, kad arī mēs turam rokā biezu, jo biezu un ar krietnu sviesta kārtu apziestu maizes riecienu. Vai arī par to nebūs jāsamaksā? Būs!

Bij. karavīrs, Torontō.

Savienotas VALSTIS

ŅUJORKA

● Ir domāts pie Kolumbijas universitātes, Ņujorkā, nodibināt latviešu valodas katedru, ja būtu pietiekams klausītāju skaits. Iespējams, ka šādām studijām varētu rast arī stipendiju. Katra latviešu studenta goda lieta būtu pieteikties uz šo kursu.

● ALA's stipendiāts Uldis Grava septembra sākumā pārcelsies uz Ņujorku, kur atradīs darbu.

● O. Kazlovskis, kas ASV dzīvo jau 38 gadus un tagad apmeties Leikvudā, Nudžersijā, sakās izgudrojis „brīnummašīnu", kas darbojoties bez enerģijas zudumiem. Viņa izgudrojumu apskatījuši armijas inženieri, pagrozījuši galvas un aizbraukuši. O. Kazlovskis gatavs demonstrēt savu izgudrojumu interesentiem.

● Inž. A. Homka pēc triju nedēļu pavadīšanas Ņujorkā pirmdien devās atpakaļ uz Frankfurti, Vācijā. A. Homka piedalījās katoļu studentu kongresā, kā arī biskapa J. Rancāna godināšanā, bet nedēļā nedēļā apciemoja draugus Ņujorkā. Pēc viņa domām Ņujorka esot neparasta pilsēta, kur blakus sagruvušām mājām paceļoties debesskrāpji, kur valdot liels karstums, bet pilsēta kas tomēr pievelkot ikvienu apmeklētāju.

● Amerikas latviešu katoļu apvienības prezidents prāvests N. Trepša septembra beigās domā pārcelties uz Ņujorku, kur uznemsies Ņujorkas latviešu katoļu draudzes aprūpi. Dekāna D. Mūrnieka veselības stāvoklis nav sevišķi labs, kas arī iespaidojis N. Trepšas pārcelšanās nodomus. Līdz ar to arī uz Ņujorku pārnāks latviešu katoļu laikraksts Dzimtenes Balss, kas līdz šim iznāca Čikagā.

● Š. g. 26. augustā notiks inž. Jura Patričeka (Talavus) un Ritas Rozenbergas (Daugaviete) laulības. Jaunais pāris pārcelsies dzīvot Bostonā.

● Spēcīgais Maršala šacha klubs noorganizējis īpašas sacīkstes tā biedru - šacha meistaru starpā. Pavisam piedalās 7 meistari un jau izcīnītas 5 kārtas, pie kam Edmars Mednis guvis 4 uzvaras un tieši pret Riveru, Pilnikū, Kaufmani un Bernstīnu, pie kam viņam neveicās tikai pret Bisgvairu. Vēl jāspēlē divas kārtas pret Liviju un Kollinsu.

● Māc. R. Zariņš nokristīja Kārkliņu Olģerta un Vijas, dzim Lejnieks, meitiņu Ievu Luizi, no Mineapoles. Jaunā ģimene braukusi 1400 jūdzes uz Ņujorku pie kundzes vecākiem uz kristībām.

● Iesvētes mācības sākums sestdien, 9. septembrī, pl. 10, draudzes namā, Bruklinā. Konfirmandus lūdz pieteikties pie mācītājiem laikus.

Svētdienas skolas atjaunos savu darbību, sākot ar sestdienu, 9. septembri. Pieteiciet bērnus no jauna.

PRIEDAINE, N. J.

● „Vermlandiešu" brīvdabas uzvedumu sestdien noskatījās ap 1000 apmeklētāju. Tā bija vilšanās rīkotājiem, jo bija cerēts sagaidīt vairāk viesu. Pag. gadā „Skroderdienas Silmačos" apmeklēja pavisam ap 4000 skatītāju, divās izrādēs.

Liekas, šogad vainīga bija cittautiešu lugas izvēle, tāpat rīkotāju nesaprašanās ar diriģentu Br. Skulti, kas meta nepatikamu ēnu uz visu sarīkojumu.

ČIKAGA

● Latviešu gadskārtējie bērnu svētki notiks š. g. 27. augustā, Miller Meadows Grove plašajā laukumā, kas atrodas Meivūdā. Pirmās un Rūzvelta ielas krustojuma dienvidrītu stūrī. Sākums pl. 11 dienā. Svētkus ievadīs dalībnieku gājiens ar Latvijas karodziņiem, būs svētbrīdis, uzrunas, Čikagas latviešu bērnu sveiciens bērniem Latvijā. Darbosies dažādas novietnes, kuŗās ikviens dalībnieks varēs parādīt savas zināšanas, prasmi, atjautību un veiklību. Par piedalīšanos novietnēs dalībnieki saņems prēmiju zīmes, kas reālizējamas, iemainot tās pret saldumiem un rotaļlietām. Bērni aicināti gatavoties nodarbībām novietnēs, paturot prātā, ka darbosies tautas dziesmu novietne, zēniem paredzēta gatavoto pūku sacensība, bet meitenēm kūku cepšanas sacensība. Tuvākā informācija par šīm sacensībām pie novietņu pārziņa Richarda Spura, 1751 N. Troy, Chicago 47, Ill., tel. BR 8-0278. Notiks sporta sacensības un spēles, sagaidāmi arī citi prieki un pārsteigumi. Darbosies ēdienu un dzērienu bufete. Bērnu svētkus, tāpat kā iepriekšējos gados, rīko Čikagas latviešu skola sadarbībā ar Čikagas latviešu draudzēm un organizācijām. Bērnu svētku atlikums par labu skolas un vasaras nometnes vajadzībām. Visi laipni aicināti.

● DV Čikagas apvienības rīkotā izbraukumā uz Illinojas štāta parka ezermalu š. g. 13. augustā, piedalījās aptuveni 100 personu. Jo sevišķs prieks bija redzēt prāvo jauniešu skaitu.

Apvienības biedrs, daļamatnieks Imants Kārkliņš izlozei ziedoja svečturi, kuŗu laimēja Kārlis Vītols. Par izsalkušiem un izslāpušiem rūpējās vanadzes. Cik zināms, tika apēsta pēdējā desiņa un kāpostu kripatiņa...

Par izbraukuma labo izdošanos priecājās rīkotāji un dalībnieki.

LINKOLNA NEBR.

● Linkolnā nodibinājies latviešu mednieku un makšķernieku klubs. Tā valdes sastāvs ir sekojošs: Juris Vairogs, priekšsēdis, Julijāns Sobolevskis — priekšsēža vietnieks, Arvids Circenis — sekretārs un kasieris. Mednieku sekciju vada Reinhards Kugrēns, bet makšķernieku — Artūrs Pagelis. Pilnsapulcē nolēma pagaidām nekādu īpašumu neiegādāties (ne rentējot, nedz arī pērkot), bet izvērst aktivitāti ar izbraukumiem. Tā pirmais šāda veida izbraukums notiks š. g. 26. augustā, plkst. 2:00 no rīta, uz Harlan County rezervuāru, kas atrodas pie Almas pilsētiņas, apm. 180 jūdžu tālumā no Linkolnas. Pieteikšanās pie Makšķernieku sekcijas vad. Artūra Paegles, 1025 E. ielā, tālrunis GR 7-2379. Klubā var pieteikties jauni biedri, samaksājot $3.00 biedru naudas gadā.

VISĀ PASAULĒ

■ Režisors Sigurds Plakans sācis iestudēt Drūmā joku lugu vienā ģēlienā Blaumaņa varoņi kolchozā, ko rādīs Melburnas 1. ev. - lut. latviešu draudzes gadskārtējā sarīkojumā, 15. septembrī.

■ Sidnejas latviešu vīru koŗa 5 g. jubilejas koncertā 6 dziesmas diriģēs koŗa goda biedrs — Adelaides jauktā koŗa diriģents K. Svenne. Koncerts notiks 23. septembrī Sidnejas latviešu namā.

■ Māc. Alfrēds Gulbis no Venecuēlas devies atvaļinājumā uz Eiropu. Pēc īsas apstāšanās Ņujorkā, viņš izlidoja uz Vāciju; atgriezīsies septembrī.

■ Ulmas latviešu ev. - lut. draudze 30. jūlijā pulcējās vācu Sv. Lūkasa baznīcā, kur virsmācītājs E. Bāns vadīja dievkalpojumu ar sv. vakarēdienu un iesvētīja 17 g. v. Juri Rocenu. Baznīcēni bija ieradušies kuplākā skaitā nekā parasti. Vecos un invalidus kā vienmēr veda automašīnās bez maksas. Nākamais dievkalpojums turpat svētdien, 3. septembrī.

■ Ulmas pilsētas slimnīcā ar mazasinību miris 76 g. v. Fricis Michailovs, kas Latvijā dzīvojis Jelgavā, kur viņam bijis ādas veikals. Trimdā sava mūža pēdējos gadus aizgājējs pavadījis veco ļaužu mītnē Dornštatē, kur dzīvo arī viņa māsa. Mirēja laicīgās atliekas atdeva zemes klēpim Dornštates baznīcas kapsētā.

■ Volverhamptonā, Anglijā acis uz mūžu slēdzis virsn. vietn. Jānis Vība. Dzimis 1911. gada 13. maijā, Cēsīs, nelaikis visu laiku kopš iecelošanas Anglijā 1947. g. vasarā dzīvoja Volverhamptonā, strādādams par zīda vērpēju plašajā Kortolda uzņēmumā. Aizgājējs bija DVF nodaļas biedrs kopš tās dibināšanas.

■ Herfordas slimnīcā, Anglijā, ar laundabīgu audzēju miris Latviešu mājas pastāvīgais iemītnieks Jānis Hochbergs. Dzimis 1897. gada 14. augustā, Vecātē, kur viņa tēvs bija siernieks; savu bērnību aizgājējs pavadīja skaistā mūsu zemes stūrītī, kur Salaca iztek no Burtnieku ezera. Pirmizglītību ieguvis mājās, vēlāk beidzis V. Olava komercskolu Rīgā.

Latvijas tapšanas laikā Hochbergs kādu laiku bija Zemgales divīzijas štābā, vēlāk pārvietots uz Sapieru bataljonu.

Pēc atbrīvošanas cīņām, atstājot kara dienestu, Hochbergs aizgāja uz Kastrāni par pagasta darbvedi, kur strādā līdz 1944. g., kad jādodas bēgļu gaitās.

ASV BAZNĪCĀS

Ņujorkas ev. - lut. draudzē svētdien, 27. augustā, pl. 11.15, Betlemes baznīcā — māc. R. Zariņš; pl. 11 draudzes lauku īpašumā — māc. O. Gulbis.

Svētdien, 3. septembrī, Betlemes baznīcā dievkalpojuma nebūs; pl. 11 draudzes lauku īpašumā nometnes noslēguma dievkalpojums — māc. R. Zariņš; pl. 2 Port Vašingtonā, Mūsu Pestītāja baznīcā — māc. O. Gulbis.

Čikagas latviešu ev.lut. Ciānas draudzei, 5015 W. Ferdinad St., svētdien, 27. augustā, pl. 10 rītā dievkalpojums ar dievgaldu. Māc. A. Rautenšilds.

Sākot ar septembri dievkalpojumi sāksies plkst. 11 rītā.

Aurorā (Ill.) dievkalpojums un svētdienas skola pl. 3 p.p. 420 Dawners Place, Mūsu Pestītāja baznīcā. Māc. A. Rautenšilds.

VALENTINE HERMANE

ĒNU ROBEŽĀS

STĀSTS

3. turpinājums

Jau no tālienes Ausma redzēja Ignata stāvu un, piebraucot tuvāk, vēl nebija paguvusi nolēkt no divriteņa, kad vecais draugs jau mudināja pasteigties:

„Skrien nu, mazais, — atstāj šo daiktu manās rokās, gan es kur piesliešu..."

„Ignāt, — kur aizgāja mūsējie?" Ignāta prāts nenesās uz valodām, taču Ausmai nevarēja neatbildēt, kaut arī pats lāga nezināja, ko īsti teikt.

„Ā, kā tu zini, ka mūsējie?" gan sirmais virs mēģināja atsmaidīt, tak šoreiz smaids padevās skumjš, — kā var smaidīt, ja prats nesās uz drūmām domām? Labi vien bija, ka meitene vairs nejautāja, bet iesteidzās telpās, tāpat jau arī viņa pati zināja, vai nojauta tikpat daudz, kā viņš pats. Ausmu viņš pazina jau labu laiciņu, bieži vien neticīgi pagrozījis galvu, kur tādam sīkam skuķēnam bija sīksta izturība! Nebūtu pats pieredzējis un piedzīvojis, — neticētu, bet tā nu reiz bija. Cik sen atpakaļ, kad vāciešu nupat tik bija ienākuši, meži pilni krieveļiem, kur pat vācu karaviri ne labprāt lida, bet latviešu puikas gāja, un, ne tikai viņi vien... Tikai tagad nebija laika to visu atcerēties, pārdomāt. Pieslējis Ausmas divriteni pie sētas, Ignāts lēniem soļiem ienāca gaitenī, brīdi pastāvēja pie atvērtām durvīm. Ausma sēdēja nomales stūrī, pie loga. Viņas galds bija apkrauts izraibinātām papīra lapām, brīdi viņa ieskatījās vienā, tad citā papīra lapā, padomāja, pakratīja galvu, un meklēja atkal.

„Vai tad nu tik grūti būs?..." ieskanējās Ignāta lēnīgā valoda. „Tak jau negribēsi ierādīt mūsu jaunkundzei, ka bez viņas mēs tīri vai nekur nederēsim! Runāt jau tu runā tīri veicīgi, rakstījusi arī esi diezgan, sāc tik no vienа gala, un nebūs liela nelaime, ja kāda „a" vietā ierakstīsies „da", gau jau šie tur, komandantūrā, saburtos. Tak jau tā ja ga ir galvenais..." Likās, ka Ignāta vārdi tiešām palīdzēja izšķirties. Viņam arī bija taisnība, jo svarīgākais bija saturs, tikai šoreiz ziņojums nebija par sarkano banditu posta darbiem kādā pagastnamā, vai vientuļā lauku saimniecībā, kas tika rakstīti vai ik dienu, bet gan atsevišķas krievu vienības virzīšanos Latvijas pierobežas joslā. Līdzšinējie novērojumi rādīja, ka mērķis bija pāriet Latvijas robežu, tikai nebija zināms, kur, kāds bija viņu uzdevums? Ziediņa rotas uzdevums bija novērot šo vienību, pārējās rotas un palīgpolicijas grupas bija trauksmes stāvoklī, lai vajadzības gadījumā...

„Tātad, mūsējie gan, Ignāt. Mūsējie aizgāja un mūsējie arī gaida, bet ko dara kungi?" Ignats neatbildēja, un Ausma arī negaidīja atbildi. Viņa nu bija ielikusi papīru rakstāmmašīnā un ilgāk nekavējās. Ritmiskie burtu piesitieni norādīja, ka darbs veicas. Viņa nedzirdēja durvju atvēršanos, neredzēja priekšnieka ienākšanu ,nedz arī tā tuvošanos. Spārīgi pielikusi pēdējo punktu, Ausma cēlās un gandrīz saskrējās ar majoru Ābeli.

Ignāts valdīja smaidu, kas lauztin lauzās smiekļos. Kās būtu noticis, ja priekšnieks nebūtu atkāpies pussoli iesāņus? Meitēns jau nekad nestaigāja lēniem, mierīgiem soļiem, — Ignāts atzina par prātīgāku pazust, jo nevarēja jau paredzēt, kā šo saskriešanos uzņems jaunais priekšnieks. Gan viņš likās lāga virs, taču dross paliek dross . . .

„Tad ta draugs skaitās!" Ignāta atgriešanos sagaidīja Ausmas pārmetums. „Nevarēji ieklepoties, vai ko citu? . . . Un tad vēl pats laižas ap stūri . . ." Bet viss labi vien beidzās. Līdz darba laika sākumam vēl bija atlicis diezgan laika, lai abi pārrunātu savus iespaidus, salīdzinātu iepriekšējo un tagadējo priekšnieku. Kaut kā vajadzēja aizpildīt brīvo laika sprīdi, lai nebūtu jādomā par to, kas abiem bija iegūlies krūtīs: „Kā veicās Ziediņa rotai?"

Majora Ābeles iebraukšanu nesagaidīja draudzīgi labvēlīga atmosfaira. Vietējie iedzīvotāji neuzticējās svešiniekiem un jo sevišķi „pilsētniekiem". Ko tādi varēja zināt no viņu dzīves un vajadzībām? Vai kapteinis Fredriksons nebija parādījis un pierādījis skaidrāk par skaidru, par ko domāja ridzinieki? Deguns uz šņabi tam bija, bet arī tikai uz šņabi un skuķiem, ne jau ko citu. Vai majors Ābele varēja būt labāks? Taču arī tas nākot no Rīgas . . . Tā bija domājuši un runājuši ļaudis un ne jau bez iemesla.

Majors Ābele izlikās neredzam ne vēsumu, nedz arī liekuļīgu pielabināšanos no kapt. Fredriksona bijušiem draugiem. Jau pirmajā dienā viņš izbraukāja visus atbalsta punktus, iepazinās ar darbiniekiem, ievēroja būšanas un nebūšanas. Nākošās dienās sekoja rīkojumi, pavēles, sīkāšana, pārcelšana. Šķita, ka vienā laikā priekšnieks bija vairākās vietās, zināja visu, kas bija jāzina (un dažu ieskatā arī to, kas nebūtu jāzina).

Birojā šodien valdīja klusums un nopietnība. Atbalsta punktu ziņojumi pienāca regulāri, bet gaidītās vēstis no Ziediņa nepienāca. Īsi pirms pusdienu laika ieradās Zelma. Tikko aiz viņas aizvērās durvis, kad tās atkal tika atgrūstas vaļā un jau nākošā mirklī viņa tuvojās Ausmas galdam. Pat nepaskatoties, Ausma zināja, ka iemesls ir viņas tulkojums. Zelmas lūpās veidojās šķietami draudzīgs smaids, bet tas nesaskanēja ar tumšā skata zibšņiem, nedz arī ar vārdiem:

„Ak, pasaulīt! . . . Cik reizes neesmu teikusi, ka arvien ir jāsaka . . ." tālāk Zelma netika. Viņai pretī vērās tumšas, spītīgas dzirkstis, viņas vārdus pārtrauca paklusi, bet asi un noteikti:

„Tiešām gan, arvien ir jāsaka labdien. Vispirms labdien, vai nē? Un tad — Droši vien atradāt kļūdas un ja tā, tad . . ."

„Jūs . . . jūs . . . raksta kā pirmziemniece, bet tarkšķ kā vējadzirnavas! Es gribēju jūs pamācīt, lai citreiz tādas muļķīgas kļūdas neielaistu, bet . . ." Zelma meklēja vārdus. Noskaitusies viņa bija ne pa jokam, bet jo lielākas kļuva dusmas, jo vēsāk un mierīgāk viņas skata zibšņus atvairīja Ausma. Šī vairs nebija vakardiena, uzbrukums nebija nācis negaidīts. Zelmas vārdi skāra tikai dzirdi, pārslīdēja pāri un pēdu nepalika, toties Ausmai nu bija izdevība pateikt arī savu sakāmo:

„Citreiz? Vai jūs vienmēr domājat, ka jūsu darbi jāveic citiem? Un tikai tādēļ, lai jums būtu iemesls . . ." Ausmas mierīgie, bet skaidrie un noteiktie vārdi ietrauca jaunu karstuma vilni Zelmas vaigos. Visi pārējie bija apklusuši, tikai Irena mēģināja vērst Ausmas uzmanību uz durvju pusi, be viņas zīmes palika neievērotas.

„Manu darbu?! Es nedarītu manu darbu? . . ." Kaut ko tamlīdzīgu Zelma vēl nebija dzirdējusi un nu tas nāca no šīs, šīs lauku spindzeles. Viņa nedomāja par to, ka pati bija nākusi aizrādīt, pamācīt un pavīpsnāt, viņai nebūtu pat prātā ienācis tas, ka kādreiz pašas vārdi varētu tikt novirzīti viņas patmilības virzienā un iedzelt daudz dziļāk, kā apzinīgi, vai neapzinīgi bija līdz šim mēģinājusi dzelt citiem.

„Laikam jau tā iznāk gan. Padomājiet vien," Ausma šķirstīja ienesto ziņojuma norakstu, pat pasmaidot par tintes izraibinātiem teikumiem, kuŗi norādīja kļūdu bagātību. „Ja jūs pati būtu bijusi šeit tad, kad vajadzēja tulkot, tad . . . taču atkristu viņas šīs nepatikšanas, vai nē?" Pašai nezinot, kādēļ Ausma pēkšņi izjuta it kā nožēlu pret šo „pretinieci" un pēdējie vārdi vairs neskanēja kā dzēlieni, bet drīzāk . izlīdzināšanas mēģinājums. Zelmai bija dota izvēle, atkāpties, vai turpināt vārdu ciņu. Viņa izvēlējās pēdējo.

„Vai jūs dodat man padomus? Aizrādat?" —

„Padomus? Un jums?" nevainīgā balsī atjautāja Ausma. „Vai tad kāds varētu zināt vairāk par jums? . . . Un aizrādījumus dot arī nav manos pienākumos, tikai viens gan būtu jāsaprot . . ."

„Jā? Kas?" — Zelma lepni atmeta galvu.

„Tieši tas, — pienākums." Jo vairāk Zelmas vārdi bija pieņēmušies skaļumā, jo klusāk atskanēja Ausmas. „Tikai tad, kad izpildīts savs pienākums, varētu pārmest citiem . . . un varbūt arī tad pārmetumiem nevajadzētu nākt."

Zelmai vairs nebija ko teikt. Likās, ka šai telpā viņai sāka trūkt gaisa. Vaigos dega aizvainojuma un dusmu sārtums. Vārdu bija daudz bet tie visi it kā iestrēga kaklā, nenāca ārā. Vēlāk apgriezusies uz smailā papēža, viņa izsteidzās arā. Tikai Irena bija redzējusi Arnī Ieviņu stāvot gaiteni. Brīdi likās, ka viņš nāks iekšā, un tad nepatikamā situācijā būtu bijuši visi, bet sekretārs bija atradis par labāko jaut šai lietai nokārtoties pašai par sevi. Jau tā gaiss ir bijis pārāk smags, nu tas sāka vēdināties. Tā nolēmis, viņš atkāpās savā darbistabā. Abu meiteņu īso, bet aso vārdu pārmaiņu nobeidza garais Benedikts:

(Turpinājums sekos)

KUR PALICIS OZOLIŅŠ?

Mūsu laikraksta pagājušā numurā tautietis J. L. no Hamiltonas žēlojas, ka es vairākus mēnešus neesmu pieskāries savai rakstāmmašīnai. Ar šādu izdarīšanos es esot astājis visu lielo latviešu organizēto un neorganizēto mednieku un makšķernieku saimi pilnīgā tumsā par notikumiem slapjos ūdeņos un smaržīgos mežos.

Varbūt, ka man būtu jātaisnojas un jāatrod kāds ticams iemesls, kādēļ neesmu rakstījis un gaisā dienas laikā pievilis Brīvās dabas cienītājus. Man nav bijis nolūka pamest rakstīšanu. Tāpat man nav bijis nolūka aiziet pensijā, jo, kā jūs paši ziniet — vecīši, kas jau pensiju gados, taču ir viscītīgākie avīžu redakciju apgrūtinātāji ar saviem gara bērniem.

Varbūt, ka draugu J. L. Hamiltonā apmierinās paskaidrojums, ka aizvadītajos mēnešos biju aizdevis savu rakstāmmašīnu savam labam draugam, mūsu avīzes spiegu stāstu autoram Aleksandram. Es nevarēju Aleksandram atteikt, jo šis noslēpumainais kungs, paklausot mūsu laikraksta aicinājumam, stājies pie jauna stāstījuma rakstīšanas. Tas saukšoties Neredzamā divīzija, un runa būšot par latviešu slepeno dienestu pagājušā pasaules kara laikā. Ļoti iespējams, ka šajā stāstījumā būs nodaļa, kas sauksies: Kur palicis Ozoliņš? Aleksandrs domā, ka tā Ozoliņa lieta ir pavisam neskaidra un esot liels jautājums vai Ozoliņš aizgājis pēc paciņas Rīgas? Es personīgi domāju, kas gan Ozoliņu varēja sūtīt pēc tās Rīgas...

Fredis: „Man vislabāk pikreles ķerās uz 'Molsonu'!" Kārlis: „Kāda runa, Mārtiņ! . . ."

Kā redzat, tad rakstāmmašīna tagad ir atkal manā ricībā, jo Aleksandrs ne vien pabeidzis savu jauno spiegu stāstu, bet arī atradis laiku, nakts melnumu palīgā ņemot, sarakstīt grāmatu „Zilā aploksne", kas pēc pāris nedēļām būs dabūjama visās grāmatnīcās.

Par manu klusēšanu godīgi atvainojos ne vien J. L. kungam, bet arī visiem pārējiem mana kārtējā feļetona lasītājiem, jo es taču savā laikā diezgan publiski apsolījos, ka vēl šogad mēģināšu rūpēties lai Brīvā daba kalpo mūsu makšķernieku un mednieku garīgo apvāršņu paplašināšanai.

* * *

Un tagad pie lietas. Pats šogad vēl nekā prātīga neesmu izmakšķerējis. Izrādās, ka tādā pašā pakāpē ir diezgan daudzi vecīši, kas miegam domātā telpā virs gultas pie sienas pakāruši gliti ierāmētu papīra lapu, kam virsrakstā: „Diplomēts latviešu makšķernieks".

Mēs varētu vainot klimatiskos apstākļus, politisko sasprindzinājumu vai bērnus, kas makšķerēšanas izbraukumos uzvedas tik trokšņaini kā indiāņi televīzijas raidījumos.

Vienā otrā vietā tomēr ir vilkti pieklājīgi lomi. Māc. Arnolds Lūsis savā Notavasagas upē gandriz ik dienas, tad, kad makšķerē nopietni, dabūjot pilnu varaviksnes foreļu atļauto normu. Te gan jāpiezīmē, ka ne tagad, tieši šajās dienās. Jums nemaz nevajaga ņemt līdz precīzijas termometru, lai zinātu, ka pašlaik arī šajā izslavētajā upē nekādas eiropeļiskas makšķerēšanas nav. Iemērciet pirkstu ūdenī. Jūs tūliņ jutīsiet, ka ūdens ir par siltu. Foreles salidušas dziļos atvaros. Tās īsti ķerties sāks tikai pēc mēneša vai pat vēlāk. Karpas makšķerēt taču neviens godīgs emigrants vairāk neatļausies. Tas viņu degradēs draugu acīs. Karpas zīdu tirgū ir arī lētākas un labākas. Galvenais: kuŗa nagamāte vēl šodien atļautos likt uz pannas kādas karpas mirstīgās atliekas? Zivi, kuŗu paši neviens neēd, zivi, kuŗu kaimiņš neņem pretī, zivi, kam ar lielu likumu iet apkārt kā pašu, tā arī kaimiņu pusdižciltīgie kaķi!

Es savā laikā jau norādīju, ka zivis vislabāk ķeras vakar vai rītu, bet nekad šodien. Iekārtojiet arī jūs tā, ka makšķerējiet vai nu rītu vai vakar, bet nekad tieši šodien.

Vai man vēlreiz atkārtot, ka nav nekādas nozīmes dzīties simtām jūdžu tālu uz izslavētām vietām un pārbraukt mājās bešā. Izpētiet labi tās vietas, kuŗu tuvumā uzcelts jūsu vasaras vigvams. Pirms pāris dienām es personīgi ar savu dēlēnu nobraucu savas 100 jūdzes uz ziemeļiem no Simko ezera un atbraucām mājā bešā. Nākamajā dienā ielaidāmies ar laivu kādus 50 jardus no mūsu kotedžas, pašu Simko ezerā; pēc pusstundas navigācijas karšu pētīšanas, bijām noenkurojušies īstajā vietā. Kamēr es pētīju kartes un mērīju ūdens temperātūru un ezera dziļumu, puika jau bija paspējis izvilkt varenu melno basu. Pie tam ēsmai bija uzlikta gumijas slieka, jo īstās sliekas, dēla vārsu laikraksta pagājušā numurā tautietis J. L. no Hamiltonas žēlojas, ka es vairākus mēnešus neesmu pieskāries savai rakstāmmašīnai. Ar šādu izdarīšanos es esot astājis visu lielo latviešu organizēto un neorganizēto mednieku un makšķernieku saimi pilnīgā tumsā par notikumiem slapjos ūdeņos un smaržīgos mežos.

Varbūt, ka man būtu jātaisnojas un jāatrod kāds ticams iemesls, kādēļ neesmu rakstījis un gaisā dienas laikā pievilis Brīvās dabas cienītājus. Man nav bijis nolūka pamest rakstīšanu. Tāpat man nav bijis nolūka aiziet pensijā, jo, kā jūs paši ziniet — vecīši, kas jau pensiju gados, taču ir viscītīgākie avīžu redakciju apgrūtinātāji ar saviem gara bērniem.

Varbūt, ka draugu J. L. Hamiltonā apmierinās paskaidrojums, ka aizvadītajos mēnešos biju aizdevis savu rakstāmmašīnu savam labam draugam, mūsu avīzes spiegu stāstu autoram Aleksandram. Es nevarēju Aleksandram atteikt, jo šis noslēpumainais kungs, paklausot mūsu laikraksta aicinājumam, stājies pie jauna stāstījuma rakstīšanas. Tas saukšoties Neredzamā divīzija, un runa būšot par latviešu slepeno dienestu pagājušā pasaules kara laikā. Ļoti iespējams, ka šajā stāstījumā būs nodaļa, kas sauksies: Kur palicis Ozoliņš? Aleksandrs domā, ka tā Ozoliņa lieta ir pavisam neskaidra un esot liels jautājums vai Ozoliņš aizgājis pēc paciņas Rīgas? Es personīgi domāju, kas gan Ozoliņu varēja sūtīt pēc tās Rīgas...

Fredis: „Man vislabāk pikreles ķerās uz 'Molsonu'!" Kārlis: „Kāda runa, Mārtiņ! . . ."

Kā redzat, tad rakstāmmašīna tagad ir atkal manā ricībā, jo Aleksandrs ne vien pabeidzis savu jauno spiegu stāstu, bet arī atradis laiku, nakts melnumu palīgā ņemot, sarakstīt grāmatu „Zilā aploksne", kas pēc pāris nedēļām būs dabūjama visās grāmatnīcās.

Par manu klusēšanu godīgi atvainojos ne vien J. L. kungam, bet arī visiem pārējiem mana kārtējā feļetona lasītājiem, jo es taču savā laikā diezgan publiski apsolījos, ka vēl šogad mēģināšu rūpēties lai Brīvā daba kalpo mūsu makšķernieku un mednieku garīgo apvāršņu paplašināšanai.

* * *

Un tagad pie lietas. Pats šogad vēl nekā prātīga neesmu izmakšķerējis. Izrādās, ka tādā pašā pakāpē ir diezgan daudzi vecīši, kas miegam domātā telpā virs gultas pie sienas pakāruši gliti ierāmētu papīra lapu, kam virsrakstā: „Diplomēts latviešu makšķernieks".

Mēs varētu vainot klimatiskos apstākļus, politisko sasprindzinājumu vai bērnus, kas makšķerēšanas izbraukumos uzvedas tik trokšņaini kā indiāņi televīzijas raidījumos.

Vienā otrā vietā tomēr ir vilkti pieklājīgi lomi. Māc. Arnolds Lūsis savā Notavasagas upē gandriz ik dienas, tad, kad makšķerē nopietni, dabūjot pilnu varaviksnes foreļu atļauto normu. Te gan jāpiezīmē, ka ne tagad, tieši šajās dienās. Jums nemaz nevajaga ņemt līdz precīzijas termometru, lai zinātu, ka pašlaik arī šajā izslavētajā upē nekādas eiropeļiskas makšķerēšanas nav. Iemērciet pirkstu ūdenī. Jūs tūliņ jutīsiet, ka ūdens ir par siltu. Foreles salidušas dziļos atvaros. Tās īsti ķerties sāks tikai pēc mēneša vai pat vēlāk. Karpas makšķerēt taču neviens godīgs emigrants vairāk neatļausies. Tas viņu degradēs draugu acīs. Karpas zīdu tirgū ir arī lētākas un labākas. Galvenais: kuŗa nagamāte vēl šodien atļautos likt uz pannas kādas karpas mirstīgās atliekas? Zivi, kuŗu paši neviens neēd, zivi, kuŗu kaimiņš neņem pretī, zivi, kam ar lielu likumu iet apkārt kā pašu, tā arī kaimiņu pusdižciltīgie kaķi!

Es savā laikā jau norādīju, ka zivis vislabāk ķeras vakar vai rītu, bet nekad šodien. Iekārtojiet arī jūs tā, ka makšķerējiet vai nu rītu vai vakar, bet nekad tieši šodien.

Vai man vēlreiz atkārtot, ka nav nekādas nozīmes dzīties simtām jūdžu tālu uz izslavētām vietām un pārbraukt mājās bešā. Izpētiet labi tās vietas, kuŗu tuvumā uzcelts jūsu vasaras vigvams. Pirms pāris dienām es personīgi ar savu dēlēnu nobraucu savas 100 jūdzes uz ziemeļiem no Simko ezera un atbraucām mājā bešā. Nākamajā dienā ielaidāmies ar laivu kādus 50 jardus no mūsu kotedžas, pašu Simko ezerā; pēc pusstundas navigācijas karšu pētīšanas, bijām noenkurojušies īstajā vietā. Kamēr es pētīju kartes un mērīju ūdens temperātūru un ezera dziļumu, puika jau bija paspējis izvilkt varenu melno basu. Pie tam ēsmai bija uzlikta gumijas slieka, jo īstās sliekas, dēla vārsu saimnieku kertos un žāvētos asarīšus. Žāvētavas plāni tagad ir man kabatā un, sākoties manam atvaļinājumam, esmu drošs, ka smaržīgās zivis mūsu kotedžai pievilinās vismaz vēl trīs vai četrus rakūnus. Divi jau mūs apciemo katru nakti un man grūti iestāstīt sievai, ka atkritumu tvertni nevis es, bet rakūni tumšā katru naktī apgāž.

* * *

Pirms viena gada izsludinājām mūsu makšķernieku dižsacensības, apsolot par labākiem lomiem sudraba bikerus. Man godīgi jāatzīstas, ka, piedzīvojumu trūkuma dēļ, sacensības nenoritēja tā, kā bijām iecerējuši. Atsaucās tomēr pāri par divdesmit lielu lomu īpašnieki. Daudziem trūka nepieciešamo liecinieku vai foto uzņēmumu. Es negribētu nekādā gadījumā apgalvot, ka mēs apšaubītu iesūtīto lomu patiesīgumu. Vaina manā pusē — nepilnīgos sacensību noteikumos.

Man jāziņo, ka O. Zvirgzdgrauda kausu par lielāko zivi Bakstera ezera ūdeņos ir izcīnījis J. Goba, jun. Ja mums līdz Dziesmu svētkiem izdosies dabūt kopā balvas ziedotāju, nelaimīgo makšķernieku un mūsu galma fotogrāfu, tad drīzumā varēsim ziņot, kas un par kādu lomu ir izcīnījis pārējās trofejas. Pagaidām O. Zvirgzdgrauda sudraba bikeri es vācu kā mazu bērnu. Ņemu līdz mašīnā, slēpju bēniņos, jo bailes, ka kādi burlakas, man projām esot, to nepievāc. Māja gan apdrošināta, bet mūsu apdrošināšanas aģentūru senioŗs notārs Arnolds Bērziņš domā, ka kausam īpašu polisi izņemt pagaidām nevajagot.

A. Pelēkais.

ARĪ TA ATGADAS

ASV valdības aprindas uztraukušās par lielo virsnieku skaitu, kas katru gadu atstāj aktīvo dienestu. Pagājušā gadā šī virsnieku „pēdas piesišana" valstij izmaksājusi $6.000.000. Jaunie kadeti, kas mācās Vest Pointā un Annapolisā, līdz šim bija saistīti ar līgumu pēc izvešanas par virsniekiem palikt aktīvā dienestā vismaz 3 gadus. Bet izrādījās, ka ap 40% jauno virsnieku, ieguvuši izglītību uz valsts rēķina un 3-4 gadus nodienējuši, atstāj armiju un pāriet civilā dienestā. Par zaudējumu, ko šāda rīcība sagādā valstij un armijai, it sevišķi pašreizējos nemierīgos laikos, tautas pārstāvji sašutuši un iesnieguši senātā likuma projektu, kas pieprasa jaunajiem virsniekiem obligātu 5 gadu dienestu.

☆

Nujorkas štatā apsver pacelt legālo alkohōla lietošanas vecumu no 18 uz 21 gadu. Par to īpaši iestājas garīdzniecība. Kādā publiskā nobalsošanā astoņas balsis nodeva par, piecas pret šī likuma pieņemšanu.

☆

Ka kaķi, tāpat kā suņi spēj noiet daudz jūdžu, ja tie apņēmušies sekot īpašniekam tā aizbraukšanas gadījumā, ir zināms fakts, bet Dienvidafrikā kāds kaķis nupat parādījis pavisam lielu izturību. Tas nosolojis no De Aaras pilsētiņas līdz Kimberlejai — 180 jūdzes, pie kam spējis atrast savus īpašniekus mājā, kurā tas nekad vēl nebija bijis. Kāds Kēptaunas universitātes profesors tagad mēģina izpētīt, vai kaķim piemīt gaišredzības spējas, jeb tā bijusi vienkārši laime.

☆

Anglijā sākušās „medības" pēc valsts dārglietām, kas pazudušas kopš 1216. gada. Toreizējais karalis Jānis ceļojumā pazaudējis divus kroņus, scepteri un dārgakmeņus, kad uzplūdi pārsteiguši karaliskos ceļotājus. Līdz šim meklētāju pūliņus atturējušas plūstošās smiltis, bet Notinghamas universitātes zinātnieki atraduši līdzekļus, kā šo likstu novērst. Divpadsmit jauneklu jau devušies uz Norfolkas ziemeļu krastiem dārglietu „medībās".

☆

Augustā, Kalifornijā, miris dienvidu štatu čigānu karalis, kuŗam pavalstnieki sarikojuši slavenas bēres. Milleram Viljamam, kuŗš valdīja čigānus pēdējos 7 gadus, piebēra abas rokas ar naudu un zārku apsaciļa ar burgundieti, lai aiznāves ceļā neslāptu. Zārkā līdz ielika drēbes, bārdas nazi, zobu birsti un iemīļotās Bermudas īsās bikses. Pārējās drēbes ieliks kastē un iesvieduši „ātrā straumē"; ja tādu neatradīšot — sadedzināšot.

Čigānu karalis nekā nestrādā, jo to uztur viņa pavalstnieki, maksājot par viņa pūlēm valdīšanas darbos.

DĀMU FRIZIERSALONS VI
3 Westmoreland Ave. (Bloor - Dov
Tel. LE 6-9544, Toronto.

Dr. ROMAN PNEWSKY
Ilggadīga prakse slimnīcās Vācijā, Polijā un
Speciālists iekšķigās, sieviešu un venerikās s
3537 PARK AVE., MONTREAL, P.Q., tel. VI 5-762
Runā vāciski un krieviski. Pieņem no pl.

IMANTA P
SERVICE A
PĀRTIKAS P
JAUNAIS SAR

Sūtot pārtikas saiņus saviem piederīgajiem uz okupēto Latviju vai arī Krieviju, varat paši sūtījumu saturu no zemāk minētajām precēm pēkas. Mēs nosūtām kvalitatīvi labākās preces pa cenām. Pārliecinieties un salidziniet.

Sastādot šādu individuālu saini, iesaiņojumi sainim līdz 5 kg — 1 kg; sainim līdz 10 kg — līdz 15 kg — 1,5 kg; sainim līdz 20 kg (maksim bruto svars) — 2 kg. Lūdzam to respektēt, jo pmā mums jātaupa iesaiņojums vai preces svar

Tālāk — individuālo saiņu priekšmetu val nām jāpieskaita šādi izdevumi licencei, apdr pārsūtīšanai (iesāktus 5 kg, rēķinot par pilni saini līdz 5 kg — $6.95 (uz Azijas Krievju $ — $8.95 ($9.95); 10—15 kg — $10.75 ($11.95) $11.95 ($14.75).

Pārtikas saiņiem atļauts pievienot cigarete ari atsevišķus darba rīkus (piem. stikla griež ne citas t. s. rūpniecības preces (drānas, apav

PĀRTIKAS PRODUKTI UN KOLONIĀ
(krievu mutu ieskaitot).

Aboli, žāv., 1 kg	$1.45	Marmelāde,	
Aprikozes, žāv. 1 kg	1.10	450/800	
Augļi, žāv., 1 kg	1.25	Medus, bišu,	
Auzu pārslas, 1 kg	0.50	Milti kviešu,	
Augu tauki (Palmin), 1 kg	0.90	Olu dzelt. pu	
Bēkons, 1 kg	2.40	Olīveļļa, 900/	
Biskviti, 200 g n/250 g b	0.50	Ovomaltīns,	
Biskviti, pildīti 370/420	0.85	Paprika, 100	
Buljona kubi, 50 g	0.25	Piena pulv.	
Cepamais pulveris, 30 g	0.10	500/600	
Citroneļļa, pud. 10/75	0.20	Pipari, melnī	
Cukurs, smalkais / grau-		100 g	
du, 1 kg	0.50	Piparkūkas,	
Cūku tauki, pac., 1 kg	1.65	Plūmes, žāv.	
Dateles, žāv. 170/200	0.45	Plūmes, žāv.	
Dūmdesa īstā, Salami,		1 kg	
1 kg	2.95	Raugs, sausa	
Ēdamā eļļa, 1000/1300	1.80	Raugs para	
Kafija, malta vai pupi-		Rīsi, 1 kg	
ņās, 1 kg	3.95	Rieksti, daž.	
Kafija bundžā (Max-		1 kg	
well) 454/620	2.15	Rozines, Ka	
Kafijas konc. Neskafé,		340/390	
50/125	0.65	Rozines, Ka	
Kakao pac., 1 kg	3.95	Safrāns, pu	
Kakao bundžā, 454/630	1.95	Siers, kausē	
Kakao bundžā, 225/300	1.20	170/290	
Kanēlis, standz. vai		Siers „Mari	
pulv., 100 g	0.25	Sinepju pu	
Karameles (irisi) bun-		Speķis, žāv	
džā, 225/350	0.75	Stērķele, 1	
Karameles (irisi), 454/650	1.35	Sviests, pac	
Karameles (luksa, pild.		Šķiņķis, spe	
šok.) 454/750	1.95	3 kg	
Karbonāde, žāv. 1 kg	3.30	Šokolāde, d	
Kardemons, graudos /		Šokolāde,	
malts, 100 g	0.85	Holandes	
Konfektes bundžā, 340/		riekstu)	
450	0.95	Tēja, pac.	
Krējuma pulv., 40%,		100 g	
112/190	0.45	Tēja bundž	
Krustnagliņas, 100 g	0.35	Vaniļas sta	
Košļ. gumija, 250 gab.		Vīģes, žāv.	
400 g	1.45	Vīnogu cu	
Lauru lapas, 100 g	0.15	250 g	
Makaroni, 1 kg	0.85	Virces, 190	
Mandeles, 1 kg	2.25	Zupas kon	
Mannā, 1 kg	0.45	daž.	
Margarīns, vitaminizēts,		Zivju eļļa	
500 g	0.80	u.t.t., u.t.t.	

Atsevišķo preču svaros, ja nav īpašu ir arī bruto svars. Tālāk tekstā pirmais sk otrs — bruto, g = grami.

Pieprasiet mūsu katalogu!

Seit minēsim tikai dažu saiņu piemēru ieskaitītas):

C—9 — 9 kg smalkā vai graudu cukur tu (svars pēc pasūtinātāja vēlēšanā Svars 10 kg

C—18 — 19 kg smalkā vai graudu c miltu (svars pēc pasūtinātāja vēlēšan

K—1 — 2,5 kg cukura, 2,5 kg rīsu, 2 miltu. 10 kg bruto

K—2 — 2 kg miltu, 2 kg rīsu, 2,5 kg tās dūmdesas, 10 kg bruto

Z—9 — 9 kg žāvēta cūkas speķa, Bruto 10 kg

„K—luxus" — 500 g pupiņu kafijas, 500 kolādes, 1 kg ēd. eļļas, 1 kg cukura, ra, 1 kg bekona, 1 kg šķiņķa, 1 kg 10 kg bruto

„Istenība" — 500 g pupiņu kafijas, 500 g lādes, 200 g tējas, 1 kg konfekšu, roziņu, 300 g zemes riekstu, 5 kg b

Mēs sūtām arī drāmu komplektus uz mēteļiem, kleitām u.t.t. Mūsu ricībā ir s dumu, krāsu un kvalitāšu drānu. Pieprasī tām veļu, lakatus, gatavus apģērbus, segus letes piederumus, kažokus, medicīniskus rikus, pulkstenīus, mūzikas instrumentus, mus, medību bises, velosipedu / motocikl u. t. t. Tuvākas ziņas par visu mūsu kat latviešu un angļu valodā.

Nosūtām iepriekš minēto arī uz Poliju, V

IMANTAS PĀRS
Daugavas Vanagu sainīšu
123 Huron St., TORONTO 2-B,

M. Krone - Balduma

PADOMI NAMAMĀTĒM

SĒNES

Sēnēm ir nevisai augsta barības vērtība, bet tās, ar savu īpatnējo garšu, ir sagatavojamas daudz un dažādos veidos, gan sagatavojot kopā ar gaļu, virās, mērcēs, sacepumos — ar risiem, kartupeļiem u.t.t.

Sēnes ienes ēdienu kartē lielu pārmaiņu. Pilsētniekiem šeit dabūjami tikai šampiņoni svaigā veidā, bet var dabūt arī importētas baravikas, žāvētā un konservētā veidā, tāpat konservētas gailenes. Tiem, kam pieejami meži, radīsies iespēja arī pasēpot, ieliekot kurvīti pa sviestenei, gailenei, bērzlapei un brūngani cietās baraviciņas. Garšīgākās un iecienītākās sēnes ir baravikas, šampiņoni, bērzlapes, rudmieses, ķerveļi u. c.

Sēnes labi nomazgā un izgriež mikstākās vietas. Šampiņonus un baravikas nomazgā vieglā etiķa ūdenī, lai tās paturētu dabīgo krāsu. Tad bez iepriekšējas apvārīšanas sagriež un sautē sviestā un krējuma mērcē. Visgrūtāk tīrāmi ķerveļi, jo ir stipri smilšaini, tādēļ jānoskalo, iepriekš jānokarsē un ūdens jānolej. Sēņu šķirnes ir vāramas katra atsevišķi. Vislabāk sēnes garšo, ja tās gatavo svaigas. Jāsargās lietot bojātas un tārpainas un arī sasalušas sēnes, jo var rasties traucējumi gremošanas organos.

Sēnes satur daudz slāpekļa vielu, kādēļ sēņu lietošana ieteicama.

SĒŅU VIRA I

Sēņu viru pagatavo līdzīgi sēņu mērcei, tikai, lai būtu vira, pielej vājāku buljonu un ieliek sālsūdenī novārītus kartupeļus.

SĒŅU VIRA II

Sēnes smalki sakapā vai sagriež, izsautē ar sviestu vai speķi un sīpoliem. Tad pielej ūdeni, tāpat pieliek sāli, iegriež kartupeļus un vāra mīkstus, pietumē, un pielej pienu.

SĒŅU MĒRCE

Sēņu mērces sagatavošanai nodarīgas svaigas, kā arī žāvētas sēnes. Žāvētas sēnes dienu iepriekš iemērc un tai pašā ūdenī vāra 20 minūtes, pievienojot sāli. Tad ūdeni nolej un sēnes smalki sakapā. Uz pannas uzliek sviestu, sakarsē, pievieno miltus un sasautē, maisot pievieno karstu ūdeni, pieliek sakapātās sēnes un skābu krējumu. Mērcei pieliek piparus un sāli pēc garšas. Šādu sēņu mērci var pasniegt pie zoss, pīles vai vistas cepešiem.

CEPTAS SĒNES

Sakuļ olas, pielej pienu, pieliek novārītas sakapātas, sviestā saceptas sēnes, novārītus kartupeļus, sakapātus sīpolus un viras zaļumus, izmaisa, liek sagatavotā formā, pārkaisa rīvmaizi, pārliek sviesta piciņas un cep 20 minūtes vidēji karstā krāsnī.

CE

šu saimnieku ķertos un zāvētos asarīšus. Zāvētavas plāni tagad ir man kabatā un, sākoties manam atvaļinājumam, esmu drošs, ka smaržīgās zivis mūsu kotedžai pievilinās vismaz vēl tris vai četrus rakūnus. Divi jau mūs apciemo katru nakti un man grūti iestāstīt sievai, ka atkritumu tvertni nevis es, bet rakūni tumšā katru nakti apgāž.

*
**

Pirms viena gada izsludinājām mūsu makšķernieku dižsacensības, apsolot par labākiem lomiem sudraba bikerus. Man godīgi jāatzīstas, ka, piedzīvojumu trūkuma dēļ, sacensības nenoritēja tā, kā bijām iecerējuši. Atsaucās tomēr pāri par divdesmit lielu lomu īpašnieki. Daudziem trūka nepieciešamo lieciniekuvai foto uzņēmumu. Es negribētu nekādā gadījumā apgalvot, ka mēs apšaubītu iesūtīto lomu patiesīgumu. Vaina manā pusē — nepilnīgos sacensību noteikumos.

Man jāziņo, ka O. Zvirgzdgrauda kausu par lielāko zivi Bakstera ezera ūdeņos ir izcīnījis J. Goba, jun. Ja mums līdz Dziesmu svētkiem izdosies dabūt kopā balvas ziedotāju, nelaimīgo makšķernieku un mūsu galma fotografu, tad drīzumā varēsim ziņot, kas un par kādu lomu ir izcīnījis pārējās trofejas. Pagaidām O. Zvirgzdgrauda sudraba bikeri es vācu kā mazu bērnu. Nemu līdz mašīnā, slēpju bēniņos, jo bailes, ka kādi burlakas, man projām esot, to nepievāc. Māja gan apdrošināta, bet mūsu apdrošināšanas aģentūru seniors notārs Arnolds Bērziņš domā, ka kausam īpašu polisi izņemt pagaidām nevajagot.

A. Pelēkais.

ARĪ TĀ ATGADĀS

ASV valdības aprindas uztraukušās par lielo virsnieku skaitu, kas katru gadu atstāj aktīvo dienestu. Pagājušā gadā šī virsnieku „pēdas piesišana" valstij izmaksājusi $6.000.000. Jaunie kadeti, kas mācās West Pointā un Annapolisā, līdz šim bija saistīti ar līgumu pēc izvešanas par virsniekiem palikt aktīvā dienestā vismaz 3 gadus. Bet izrādījās, ka ap 40% jauno virsnieku, ieguvuši izglītību uz valsts rēķina un 3-4 gadus nodienējuši, atstāj armiju un pāriet civilā dienestā. Par zaudējumu, ko šāda rīcība sagādā valstij un armijai, it sevišķi pašreizējos nemierīgos laikos, tautas pārstāvji sašutuši un iesniegusi senātā likuma projektu, kas pieprasa jaunajiem virsniekiem obligātu 5 gadu dienestu.

★

Nujorkas štatā apsver pacelt legālo alkohola lietošanas vecumu no 18 uz 21 gadu. Par to īpaši iestājas garīdzniecība. Kādā publiskā nobalsošanā astonas balsis nodeva par, piecas pret šī likuma pieņemšanu.

★

Ka kaki, tāpat kā suni spēj noiet daudz jūdžu, ja tie apņēmušies sekot īpašniekam tā aizbraukšanas gadījumā, ir zināms fakts, bet Dienvidafrikā kāds kakis nupat parādījis pavisam lielu izturību. Tas nosolojis no De Aaras pilsētiņas līdz Kimberlejai — 180 jūdzes, pie kam spējis atrast savus īpašniekus mājā, kurā tas nekad vēl nebija bijis. Kāds Kēptaunas universitātes profesors tagad mēģina izpētīt, vai kaķim piemīt gaišredzības spējas, jeb tā bijusi vienkārši laime.

★

Anglijā sākušās „medības" pēc valsts dārglietām, kas pazudušas kopš 1216. gada. Toreizējais karalis Jānis ceļojumā pazaudējis divus kroņus, scepteri un dārgakmeņus, kad uzplūdi pārsteiguši karaliskos ceļotājus. Līdz šim meklētāju pūliņus atturējušas plūstošās smiltis, bet Notinghamas universitātes zinātnieki atraduši līdzekļus, kā šo likstu novērst. Divpadsmit jaunekļu jau devušies uz Norfolkas ziemeļu krastiem dārglietu „medībās".

★

Augustā, Kalifornijā, miris dienvidu štatu čigānu karalis, kuram pavalstnieki sarīkojuši slavenas bēres. Milleram Viljamam, kurš valdīja čigānus pēdējos 7 gadus, piebēra abas rokas ar naudu un zārku apsaclāja ar burgundieti, lai aizsnāves ceļā nesļāptu. Zārkā līdz ielika drēbes, bārdas nazi, zobu birsti un iemīļotās Bermudas īsās bikses. Pārējās drēbes ieliks kastē un iesviedīs „ātrā straumē"; ja tādu neatradīšot — sadedzināšot.

Čigānu karalis nekā nestrādāj, jo to uztur viņa pavalstnieki, maksājot par viņa pūlēm valdīšanas darbos.

DĀMU FRIZIERSALONS VENTA'
3 Westmoreland Ave. (Bloor - Dovercourt),
Tel. LE 6-9544, Toronto.

Dr. ROMAN PNEWSKY
Ilggadīga prakse slimnīcās Vācijā, Polijā un Šveicē.
Speciālists iekšķīgās, sieviešu un venēriskās slimībās.
3537 PARK AVE., MONTREAL, P.Q., tel. VI 5-7623, Montreal.
Runā vāciski un krieviski. Pieņem no pl. 8—9 vakarā.

IMANTA PARCEL SERVICE A/S
PĀRTIKAS PREČU JAUNAIS SARAKSTS

Sūtot pārtikas saiņus saviem piederīgajiem un draugiem uz okupēto Latviju vai arī Krieviju, varat paši kombinēt šo sūtījumu saturu no zemāk minētajām precēm pēc savas patikas. Mēs nosūtām kvalitātīvi labākās preces par zemākajām cenām. Pārliecinieties un salīdziniet.

Sastādot šādu individuālu saini, iesaiņojumam jārezervē: sainim līdz 5 kg — 1 kg; sainim līdz 10 kg — 1,5 kg; sainim līdz 15 kg — 1,5 kg; sainim līdz 20 kg (maksimālais atļautais bruto svars) — 2 kg. Lūdzam to respektēt, jo pretējā gadījumā mums jātaupa iesaiņojums vai preces svars.

Tālāk — individuālo saiņu priekšmetu vai produktu cenām jāpieskaita šādi izdevumi licencei, apdrošināšanai un pārsūtīšanai (iesāktus 5 kg, rēķinot par pilniem 5 kg): par saini līdz 5 kg — $6.95 (uz Āzijas Krieviju $7.95); 5—10 kg — $8.95 ($9.95); 10—15 kg — $10.75 ($11.95); 15—20 kg — $11.95 ($14.75).

Pārtikas saiņiem atļauts pievienot cigaretes un ziepes, kā arī atsevišķus darba rīkus (piem. stikla griežamo u. c.), bet ne citas t. s. rūpniecības preces (drānas, apavus u.t.t.).

PĀRTIKAS PRODUKTI UN KOLONIĀLPRECES (krievu muitu ieskaitot).

Āboli, žāv., 1 kg	$1.45	Marmelāde, dažāda, 450/800	0.95
Aprikozes, žāv. 1 kg	1.10	Medus, bišu, 454/850	1.25
Augļi, žāv., 1 kg	1.25	Milti kviešu, baltie, 1 kg	0.45
Auzu pārslas, 1 kg	0.50	Olu dzelt. pulv., 500/650	3.15
Augu tauki (Palmin), 1 kg	0.90	Olīveļļa, 900/1200	2.90
Bēkons, 1 kg	2.40	Ovomaltīns, 227/350	1.20
Biskvīti, 200 g n/250 g b	0.50	Paprika, 100 g	0.35
Biskvīti, pildīti 370/420	0.85	Piena pulv. bundžā, 500/600	1.15
Buljona kubi, 50 g	0.25	Pipari, melnie vai baltie, 100 g	0.35
Cepamais pulveris, 30 g	0.10	Piparkūkas, 500 g	1.15
Citroneļļa, pud. 10/75	0.20	Plūmes, žāv. pac. 250/300	0.40
Cukurs, smalkais / graudu, 1 kg	0.50	Plūmes, žāv., vaļējas, 1 kg	1.15
Cūku tauki, pac., 1 kg	1.65	Raugs, sausais, 250/330	1.15
Dateles, žāv. 170/200	0.45	Raugs ,parastais, 100 g	0.25
Dūmdesa īstā, Salami, 1 kg	2.95	Rīsi, 1 kg	0.60
Ēdamā eļļa, 1000/1300	1.60	Rieksti, daž. (lazdu u.c.) 1 kg	1.25
Kafija, malta vai pupiņās, 1 kg	3.95	Rozīnes, Kalif., pac., 340/390	0.50
Kafija bundžā (Maxwell) 454/620	2.15	Rozīnes, Kalif. vaļ. 1 kg	0.95
Kafijas konc. Neskafé, 50/125	0.65	Safrāns, pud. 5 g /100	1.45
Kakao pac., 1 kg	3.95	Siers, kausēts, 6 daž., 170/290	0.55
Kakao bundžā, 454/630	1.95	Siers „Maribo" u.c., 500 g	0.95
Kakao bundžā, 225/300	1.20	Sinepju pulv., 112/160	0.55
Kanēlis, standz. vai pulv., 100 g	0.25	Speķis, žāv., 1 kg	2.20
Karameles (irisi) bundžā, 225/350	0.75	Stērķele, 1 kg	0.55
Karameles (irisi), 454/650	1.35	Sviests, pac., 500 g	1.25
Karameles (luksa, pild. šok.) 454/750	1.95	Šķiņķis, spec. sāl., žāv., 3 kg	8.70
Karbonāde, žāv. 1 kg	3.30	Šokolāde, daž., 100 g	0.45
Kardemons, graudos / malts, 100 g	0.85	Šokolāde, Šveices vai Holandes (krēj., rūgtā, riekstu) 100 g	0.55
Konfektes bundžā, 340/450	0.95	Tēja, pac. (Ridgway), 100 g	0.70
Krējuma pulv., 40%, 112/190	0.45	Tēja bundžā, 454/650	3.25
Krustnagliņas, 100 g	0.35	Vaniļas standz., 100 g	2.95
Košļ. gumija, 250 gab. 400 g	1.45	Vīģes, žāv., 1 kg	1.15
Lauru lapas, 100 g	0.15	Vīnogu cukurs, pac., 250 g	0.55
Makaroni, 1 kg	0.85	Virces, 100 g	0.35
Mandeles, 1 kg	2.25	Zupas konc. pac., 50 g daž.	0.30
Mannā, 1 kg	0.45	Zivju eļļa, 150/200 u.t.t., u.t.t.	1.70
Margarīns, vitaminizēts, 500 g	0.80		

Atsevišķo preču svaros, ja nav īpašu atzīmju, neto svars ir arī bruto svars. Tālāk tekstā pirmais skaitlis nozīmē neto, otrs — bruto, g = grami.

Pieprasiet mūsu katalogu!

Šeit minēsim tikai dažu saiņu piemērus (visas nodevas ir ieskaitītas):

C—9 — 9 kg smalkā vai graudu cukura, mannas vai miltu (svars pēc pasūtinātāja vēlēšanās) un 40 cigarešu. Svars 10 kg ... $13.50
C—18 — 19 kg smalkā vai graudu cukura, mannas vai miltu (svars pēc pasūtinātāja vēlēšanās). 20 kg'br. $ 19.90
K—1 — 2,5 kg cukura, 2,5 kg rīsu, 2 kg bēkona un 2 kg miltu. 10 kg bruto ... $ 17.40
K—2 — 2 kg miltu, 2 kg rīsu, 2,5 kg cukura un 2,5 kg īstās dūmdesas, 10 kg bruto ... $ 19.70
Z—9 — 9 kg žāvēta cūkas speķa, bēkona vai sviesta. Bruto 10 kg ... $ 29.75
„K—luxus" — 500 g pupiņu kafijas, 500 g kakao, 500 g šokolādes, 1 kg ēd. eļļas, 1 kg cukura, 1 kg rīsu, 500 g šķēra, 1 kg bēkona, 1 kg šķiņķa, 1 kg žāv. jauktu augļu, 10 kg bruto ... $ 28.90
„Izstenība" — 500 g pupiņu kafijas, 500 g kakao, 500 g šokolādes, 200 g tējas, 1 kg konfekšu, 1 kg cukura, 340 g rozīņu, 300 g zemes riekstu, 5 kg bruto ... $ 21.70

Mēs sūtām arī drānu komplektus uzvalkiem, kostīmiem, mēteļiem, kleitām u.t.t. Mūsu rīcībā ir simtiem dažādu audumu, krāsu un kvalitāšu drānu. Pieprasiet paraugus! Nosūtām veļu, lakatus, gatavus apģērbus, segas, ādas, apavus, tualetes piederumus, kažokus, medicīniskus piederumus, darba rīkus, pulkstenīus, mūzikas instrumentus, mājturības piederumus, medību bises, velosipēdu / motociklu / mazauto riepas un „šļaukas", rokas un kājminamās šujammašīnas u. t. t., u. t. t. Tuvākas ziņas par visu mūsu katalogā, kas sastādīts latviešu un angļu valodā.

Nosūtām iepriekš minēto arī uz Poliju, Vāciju, Ungāriju u.c.

IMANTAS PĀRSTĀVIS
Daugavas Vanagu sainīšu nodaļa,
123 Huron St., TORONTO 2-B, Ont., Canada.

The T-D CURRENT ACCOUNT
(TEKOŠĀ RĒĶINA KONTS)

ŠIS IR KONTS, KAS IR ĻOTI IECIENĪTS UZŅĒMUMOS.

Šim kontam, ko sauc „Current Account", varētu būt nosaukums „Komerciālais konts". Nosaukums tam ir tāds tāpēc, ka to var lietot visi uzņēmumi, neatkarīgi no uzņēmuma veida vai apmēriem.

Būtībā šim konta nosaukumam ir sena vēsture. Tas ir palicis no tiem laikiem, kad šis bija vienīgais veids, kad klienti drīkstēja izrakstīt čekus. Tāpēc arī šis veids ir palicis aizvien kā ejošais.

Starpība starp šo kontu un citiem ir tā, ka par noguldījumiem šai kontā banka nemaksā procentus, bet gan klients ik mēnešus saņem atpakaļ čekus līdz ar pārskatu par mēneša apgrozījumu. Šis konts ir līdzīgs personīgajam krājkontam, tikai tas apkalpo fiziskas personas, bet tekošais rēķins apkalpo uzņēmumus.

Šis konts ir uzskatāms kā īsts „darba zirgs", jo te pieņem noguldījumus, kā arī izdara čeku operācijas, pie tam ik dienas var noguldīt čekus, naudas zīmes vai citus naudas dokumentus neierobežotā skaitā. Tāpat tā firma, uz kuras vārda ir atvērts tekošā rēķina konts, var izrakstīt neskaitāmus čekus dienā. Bez tam aizņēmumus var izkārtot ar šī konta starpniecību. Būtībā varētu teikt, ka banka veic starpnieka lomu klientu starpā, iekasējot samaksu par izrakstītajiem čekiem u. c.

Lai šos pakalpojumus varētu veikt, bankai ir vajadzīga apkalpe. Tāpēc arī par noguldījumiem šai kontā banka nemaksā procentus. Protams, no klienta ņem nelielu atlīdzību par izdarītajiem pakalpojumiem. Šī maksa atkarājas no darījumu skaita.

Lielāki uzņēmumi un koncerni ir atvēruši vairākus tekošus rēķinus. Bieži tie ir vienā bankas nodaļā, bet ļoti bieži tiek atvērti konti vairākās nodaļās, visā zemē. Tas atvieglo uzņēmumu darbību, jo ir iespējams izkārtot, ka katrai uzņēmuma nodaļai ir savs konts. Ne tikvien lieli uzņēmumi atver tekošu rēķinu, bet to dara arī mazāki uzņēmēji vai fabrikanti. Arī mazie uzņēmumi bieži atver divus šī veida kontus, kurš vienu izlieto algu maksājumiem un otru citiem maksājumiem.

Tekošais rēķins uzņēmumam ir tikpat kā neatvietojama sastāvdaļa, un pie tam tas ir parocīgs. Tāpēc nav jābrīnās, kamdēļ tik izplatītas čeku operācijas. Mūsu dienās viss lielais vairums kārto savus maksājumus ar čekiem un mazāk izdara maksājumus skaidrā naudā.

Tekošu rēķinu iekārta ir viena no ērtībām, ko Toronto - Dominion banka piedāvā. Vietējās bankas nodaļas vadītājs ar prieku jums pakalpos un sniegs paskaidrojumus par bankas operācijām. Iegriežaties pie viņa pēc iespējas tuvākā laikā, un tad arī jūs atklāsiet, cik ļoti...

Ļaudīs redz starpību.

THE TORONTO-DOMINION BANK
BANKA, KAS LŪKOJAS NĀKOTNĒ.

TRANSPORTA FIRMA
KAKTIŅŠ
Veicam visādus transportus ar modernām mašīnām (mēbeļu, būvmateriālu u. c.). Lūdzam zvanīt katrā laikā:
LE 5-6619. 941 Dovercourt Rd., Toronto.

SKAISTĀKĀ UN PIEMĒROTĀKĀ DĀVANA

TIKAI LĪDZ 1. OKTOBRIM
1 9 6 1
LATVIEŠU TAUTAS DZIESMAS
12 sējumos
par
$ 48.00.

Jūs variet pasūtināt līdz 1. oktobrim, sakarā ar 3. Latviešu dziesmu svētkiem Kanadā.

Grāmatas glītā audekla sējumā, un brīvā tirgū maksā ā $7.20.

Jūs ietaupiet $38.40, ja izpildiet šo kuponu nekavējoši un atsūtiet to līdz ar naudu

DV GRĀMATNICAI,
123 Huron St., Toronto 2-B, Ontario, CANADA.

Lūdzu piesūtīt LATVIEŠU TAUTAS DZIESMAS no 1. — 12. sējumam uz šādu vārdu:

Mr., Mrs., Miss .....

Adrese: .....

.....

Pievienoju samaksai: čeku, naudas pārvedumu par $ 48.00.

Datums: Paraksts:

MORTIMER - MANOR Jaunā dzīvokļu mājā, starp Coxwell - Greenwood – liels vienas guļamistabas dzīvoklis — $ 100.-, vieninieka — $ 85.00. Autobusa pietura pie mājas.
Zvaniet izīrēšanas birojam 923 - 9879, vai mājas pārvaldniekam — HO 1-0698, 470 Mortimer Avenue, Toronto 6.

MAKSĀJU $2.- par aploksni, kas apzīmogota ar š. g. 6. augusta Dziesmu svētku saukli.
Rakstīt šīs avīzes kantorī zem „Aploksne".

ANGLIJĀ
lūdzam mūsu abonentus abonēšanas maksas kārtot
D.V.F. GRĀMATNICĀ,
72 QUEENSBOROUGH, TERRACE,
LONDON, W., 2.
Tel. BAYwater 1652.
Turpat pieņem arī sludinājumus, kā arī dabūjami BEZMAKSAS PARAUGEKSEMPLĀRI.

Vass & Rendek
ADVOKĀTS — NOTĀRS
455 Spadina Ave., Apt. 403, (College un Spadina ielas stūrī).
Tel. birojā — WA 2-6111, WA 2-6112, TORONTO.

JAUNĀKĀS GRĀMATAS
piedāvā DV Grāmatnīca

A. Dziļuma — NOKALTIS ZARS — romāns	$3.20
J. Ziemeļnieka — KOPOTI STĀSTI	$4.50
T. Zeltiņa — DRUPU REPUBLIKA — romāns	$5.20
KALEVALA — Somu tautas eps	$8.40
V. Toma — MŪŽĪGĀ SPĒLE — dzejas	$2.95
Māc. A. Ozols STĀSTI PAR JĒZU	0.90
Māc. A. Ozols TICĪBAS MĀCĪBA, 3.—4. kl.	1.50
MAZAIS KATECHISMS	$0.50
J. Ezergailis — ANDRIEVS NIEDRA	$4.80
L. Pērļupe — ZAĻOJOSAIS ZARS — romāns	$3.60
T. Vesoss MELNIE ZIRGI — romāns	$3.60
K. Zariņš — KAUGURIESI — romāns	$4.00
Anšl. Eglīts — MALACHITA DIEVS, romāns	$4.50
A. Simsone — ATMIŅAS, atmiņas	$4.00
Klāra Zāle — MĒNESS KOKLE — dzejoļi	$2.80
Velta Sniķere — NEMITAS MINAMAIS — dzejoļi	$2.80
TEODORS REITERS UN VIŅA KOĻI — J. Rudziša redakcijā	$6.00
Prof. P. Jurēvičs — KULTŪRAS SEJAS — esejas	$5.75
S. Lazdiņš — SADEGUSIE SPĀRNI — romāns	$3.90
H. Kreicers — CEĻI UN GĀJĒJI — atmiņas	$5.50
M. Zeberiņš — ZELTA LIELCEĻI — romāns	$5.50
T. Zeltiņš — SKUMJĀ PASE — dzejoļi	$3.00
Z. Mauriņa — DZELZS AIZBIDŅI LŪST	$5.00
Z. Mauriņa — DIVAS KULTŪRAS SAKNES	$2.40
Dr. T. Dūlija — DEGOŠAIS KALNS — romāns	$4.50
Kristīne Arnoti — DIEVS IR AIZKAVĒJIES — romāns	$2.95

123 Huron Street, Toronto 2-B, Ontario.

VAI JŪS PLĀNOJAT braukt uz Eiropu vai vēlaties kādu izsaukt?
Tuvākai informācijai kontaktējiet
„HENRY MOOS — NOTARY PUBLIC"
KENNEDY TRAVEL BUREAU, LTD.
296 Queen St., W., TORONTO.
TEL. EM 2-3226.
Dibināta 1926. gadā.

PĀRDODAMS
Latvijā darināts, lietots, BĀRTAS NOVADA TAUTAS TĒRPS vīdējam augumam.
Zvanīt LE 3-2249, Toronto.

OPTIĶIS LUNSKY
470 COLLEGE St., Toronto.
WA 1-3924.

Danforth - Pape rajonā
IZDODAMS
glīts dzīvoklis — 2 istabas un virtuve (II stāvā).
Zvanīt HO 6-7521, Toronto.
Satiksme. Veikali.

TRANSPORTA UZŅĒMUMS
BALTIC MOVERS
VIETĒJIEM un TĀLBRAUCIENIEM.
Tel. LE 4-1403.

Laikrakstam LATVIJA AMERIKĀ,
123 Huron St., Toronto, Ont., Canada
Lūdzu izsūtiet man laikrakstu LATVIJA AMERIKĀ
līdz ..... uz ..... mēnešiem uz šādu adresi:
Adrese: .....
Mr., Mrs., Miss .....
Pievienoju Money Order, čeku vai skaidrā naudā $ .....
..... abonementa uzsākšanai — pagarināšanai (Nevajadzīgo svītrot).
Paraksts .....
Abonēšanas maksa: $1.50 par 1 mēn., $4.50 par 3 mēn. $8.50 par 6 mēn., $ 16.00 par gadu.
Visi mūsu laikraksta abonenti un pārstāvji lūgti kārtot savus maksājumus tieši ar apgādu Daugavas Vanagi, 123 Huron St., Toronto, Ont., Canada, vai ar galveno pārstāvi ASV — A. Lāčs, 101 Brightwater Court, Brooklyn 35, N.Y., U.S.A.

DAŽĀDAS KRĀSU FILMAS
ATTĪSTĪŠANAI UN KOPĒŠANAI.
ĀTRA UN PIRMKLASĪGA APDARE DAŽĀDOS LIELUMOS.
PIEŅEM:
DV. GRĀMATNICA, 123 HURON ST., TORONTO 2-B,
Darba laiks no pl. 9—5, sestdienās no pl. 9—1 dienā.

PADOMJU SAVIENĪBA NORAIDA RIETUMU PROTESTUS

Vašingtonā. Kamēr nedēļas nogales amerikāņu garnizona pastiprināšanas operācijas no Rietumvācijas uz Rietumberlīni noritēja bez traucējumiem (krievi pārbaudes punktos bijuši sadarbīgi un pretimnākoši), Berlīnē sākušas klīst baumas, ka Sav. Valstu bruņoto spēku „izaicinošais" autobrauciens varētu novest pie Rietumberlīnes pievadceļu slēgšanas. Kamēr tās vēl ir tikai baumas, kāda cita komūnistu izrīcība jau kļuvusi par vēsturisku faktu. Un proti, šī gada 20. augustā Vašingtona, Londona un Parīze saņēma Padomju valdības notas, noraidot Rietumu protestus Rietumberlīnes un Austrumberlīnes robežas slēgšanas gadījumā. Maskava paskaidro, ka sabiedroto protesti ir nepamatoti un, ka tiem nav nekāda sakara ar vispārējo situāciju. Atbildēs Rietumiem Padomju Savienība uzsver, ka robežas slēgšana ir tikai pagaidu rakstura, un, ka galīgais atrisinājums var nākt tikai pēc Vācijas miera līguma parakstīšanas un Berlīnes stāvokļa normālizēšanas uz šī miera līguma pamata. Šādā veidā Berlīnes jautājumu varētu atrisināt nenodarot pāri nevienas valsts interesēm un ar to lielā mērā tiktu palīdzēts visas pasaules mieram un drošībai.

Padomju Savienība Rietumiem paskaidroja, ka tā atbalsta Austrumvācijas nostāju Berlīnē resp. robežas slēgšanu, jo Rietumberlīne kļuvusi par komūnistu blokam naidīgas subversiju aktivitātes pūzni, kas pilns dažādiem piedzīvojumu meklētājiem, aģentiem, terroristiem un noziedzniekiem, kas kalpojot visas imperiālistu pasaules spiegošanas mašinērijai. Tāpat Rietumberlīnes radio un televizija nepārtraukti nodarbojas ar ļaunprātīgiem un melu pilniem propagandas raidījumiem pret Padomju Savienību, Austrumvāciju un citām sociālistu valstīm. Noslēgumā Maskavas notas pārmet Rietumiem visu pēckara Berlīnes nolīgumu pārkāpšanu, liekot saprast, ka visās nepatikšanās vainīgs neviens cits kā paši sabiedrotie.

ZIŅAS ĪSUMĀ

● Jaunu neveiksmi amerikāņu raķešviri piedzīvoja pagājušās nedēļas nogalē ar plaši izdaudzināto un uzlaboto Polaris II raķeti. Mēģinājumu šāvienos no kuģiem jūrā trīs pēdējie beigušies nesekmīgi. (Pirmie trīs mēģinājumi deva gaiditos rezultātus). Mēģinājumos no platformām uz cietzemes Polaris II bilance ir jau labāka — no desmit šāvieniem astoņos gadījumos raķete darbojās nevainojami.

● Runājot par stāvokli Austrumvācijā un Austrumberlīnē kopš robežas slēgšanas, Rietumvācijas vecākais Villijs Brants zināja stāstīt, ka komūnistu daļā pēdējās nedēļas laikā strauji pieaudzis pašnāvību skaits. Upuru lielāka daļa esot austrumvāciešu, kas pametuši savu iedzīvi Austrumvācijā, atbēguši uz Austrumberlīni cerībā pārnākt uz Rietumiem, — lai tikai atklātu, ka tas vairs nav iespējams. Baidīdamies atgriezties savās agrākās dzīves vietās un nespēdami tikt pāri robežai, tie pānikā izšķiroties par vienu vienīgu atlikušo ceļu — pašnāvību.

● Komūnistu Ķīna, kuŗai trūkst absolūti visa kā, tikai ne iedzīvotāju, nule kā parakstījusi veselu līgumu sēriju ar Gānas kreiso prezidentu Nkrumu. Komūnistu Ķīna apsolījusi Gānai dažāda veida palīdzību; parakstīto līgumu sērijā ietilpst draudzības līgums, kā arī vienošanās saimnieciskā, tehniskai, tirdznieciskai un kultūrālai sadarbībai. Pēc līguma parakstīšanas prezidents Nkruma Pekingā izteicās, ka viņš cer, ka notikums ne tikai kā stiprinās saites starp komūnistu Ķīnu un Gānu, bet arī starp komūnistu Ķīnu un visu Āfriku. Un tā, kamēr Kongo krīzes laikā komūnistiem Āfrikā neizdevās iespiesties, Nkruma tagad sniedzis Pekingai palīdzīgu roku, lai dotu iespēju piepildīties vienam no tās lielākiem sapņiem.

VICEPREZIDENTS DŽONSONS BERLĪNĒ

Sav. Valstis pastiprina savu garnizonu Rietumberlīnē un solās pilsētu komūnistiem neatstāt

Berlīnē, Rietumberlīnes iedzīvotājiem pagājušās nedēļas nogale bija morāliskas uzvaras diena. Vispirms, prezidenta Kenedija sūtīts personīgi iepazities ar apstākļiem Rietumu un Austrumu joslās sadalītā agrākās Vācijas galvaspilsētā, ieradās viceprezidents Džonsons. Desmitiem tūkstošu berlīniešu bija sapulcējušies apsveikt augsto viesi no Vašingtonas, uzgavilējot viņa atkārtotiem solījumiem, ka sabiedrotie Berlīni komūnistiem neatstās un pretosies visiem mēģinājumiem Rietumu joslu pievienošanai Austrumvācijai. Pirms vizītes Rietumberlīnē, viceprezidents Džonsons Bonnā sastapās ar Rietumvācijas kancleru Ādenaueru, un jau šīs nedēļas sākumā būs atpakaļ Vašingtonā, lai par saviem iespaidiem ziņotu prezidentam Kenedijam. Par viceprezidenta viziti un Sav. Valstu valdības solījumiem Berlīni neatstāt, Džonsonam iedzīvotāju vārdā pateicās Rietumberlīnes vecākais Brants, Ādenauera nopietnākais politiskais oponents Rietumvācijas vispārējās vēlēšanās šī gada septembra vidū.

Kā viceprezidents Džonsons, tā pilsētas vecākais Brants stāvokli atzina par ļoti nopietnu, tomēr izteica cerību, ka pašreizējo saspīlējumu izdosies likvidēt miermīlīgu sarunu ceļā. (To vēlāk, Vašingtonā, atkārtoja arī Sav. Valstu ārlietu ministrs Rasks, paskaidrojot, ka, pēc viņa domām, ieinteresēto lielvalstu sarunas Berlīnes jautājumā sāksies jau šī gada vēlā rudenī).

Viceprezidenta Džonsona viziti Berlīnē vēl zīmīgāku padarīja fakts, ka tā sakrita vienā dienā ar amerikāņu garnizona papildspēku ierašanos. Pēc konferences Baltā namā ar viceprezidentu Džonsonu, ārlietu ministru Rasku un bruņoto spēku vadošiem virsniekiem, prezidents Kenedijs izdeva rīkojumu palielināt amerikāņu garnizonu no 5.000 uz 6.500 vīriem. Palīgspēki Rietumberlīni sasniedza 20. augustā, 110 jūdžu garo posmu caur Austrumvācijas teritoriju veicot pa zemes ceļu. Vašingtona no komūnistiem, šai gadījumā, nekādus traucējumus negaidīja, un 1500 vīru pārvietošana no vienas no piecām Rietumvācijā stacionētām amerikāņu divizijām uz Rietumberlīni arī noritēja bez jebkādiem traucējumiem.

Baltā nama informācija presei par paredzēto Berlīnes garnizona palielināšanu skanēja ļoti lakoniski. Vispirms paskaidrojot, ka par šo lēmumu jau iepriekš informētas kā Anglija tā Francija (bet nemēģinot tās spiest sekot Sav. Valstu paraugam): „sakarā ar pēdējā laika notikumu attīstību, to starpā, Austrumvācijas vienību koncentrēšanu Austrumberlīnē, prezidents izdevis rīkojumu pienācīgai Sav. Valstu garnizona palielināšanai Berlīnē".

MASKAVA ATKLĀJ RIETUMU „AGRESIJAS" PLĀNUS

PĒC IRAKAS REVOLŪCIJAS, BAGDADES PAKTA DOKUMENTI NONĀK PADOMJU SAVIENĪBAS ROKĀS

Maskavā. Padomju ziņu aģentūra Tass publicējusi veselu dokumentu sēriju, apgalvojot, ka kopijas taisītas no Sav. Valstu un to sabiedroto agresijas plāniem pret Padomju Savienību. Kādā lielā krāsainā kartē atzīmēti 32 dažādi punkti, kas reprezentējot Rietumu atombumbu centrus no Kaspijas jūras pāri Padomju Savienības dienvidu daļai, cauri Afganistanai un līdz pat komūnistu Ķīnas robežai. Atsevišķos gadījumos atomuzbrukumi paredzēti pat Rietumiem draudzīgās valstīs — gadījumā, ja to prasītu militārā stratēģija. Padomju Savienība deklarē, ka 1958. gadā datētie dokumenti nepārprotami norāda uz Sav. Valstu un to sabiedroto agresīvām tendencēm.

Vašingtonā. Kamēr Tass runā tikai par Rietumu agresijas plāniem, Sav. Valstu diplomāti un preses pārstāvji, kas Maskavā redzējuši padomju ziņu aģentūras klāstu, pārliecināti izsakās, ka tam nav nekāda sakara ar agresiju, bet, ka mērķi Padomju Savienībā izraudzīti atmaksas uzbrukumam, kas nāktu tikai pēc tam, kad krievi būtu jau sākuši jaunu pasaules karu, vai, šai gadījumā, agresiju pret Centrālo aizsardzības organizāciju, kas pirms Irakas revolūcijas, 1958. gadā, bija pazīstama kā Bagdades pakts. Pēc revolūcijas Iraka no pakta izstājās, un ir iemesls domāt, ka ap šo laiku slepenie dokumenti no Irakas pārgājuši Padomju Savienības rokās.

Lai gan Maskavā redzamās fotokopijas datētas 1958. gada pavasarī, Tass tālāk paskaidro, ka plāni galīgi noslīpēti tikai šī gada pavasarī, kad notika Centrālās Aizsardzības organizācijas konference, klātesot organizācijā pārstāvēto valstu — Anglijas, Turcijas, Persijas un Pakistanas, un Sav. Valstu pārstāvjiem. Sav. Valstis tieši šai organizācijā nesastāv, bet ar to sadarbojas un solījušas tai visu iespējamo palīdzību.

ĶĪNĀ PLOSĀS CHOLERA

● Choleras epidēmija, kas jau ilgāku laiku plosās komūnistu Ķīnā, tagad pārsviedusies arī uz kīniešu bēgļu pārpludināto angļu Hongkongu, kur sākta masveidīga potēšanas kampaņa. Bēgļu atnestās ziņas liecina, ka Ķīnas cietzemē epidēmijā līdz šim miruši jau vismaz 30.000 cilvēku.

● Padomju Savienības zinātnieku grupa, kas pēc Dr. Kločko azila tiesību saņemšanas Kanadā, tagad sarukusi uz sešiem cilvēkiem, savu Kanadas apskati tomēr turpina. Nedēļas nogalē krievi apmeklēja Niagaras krituma, vairākas fabrikas un Niagaras spēkstaciju. Pēc tam ceļš vedīs uz Montreālu un, ak vai, atpakaļ uz Maskavu. Kopš pagājušās trešdienas, kad Dr. Kločko izšķīrās par palikšanu Kanadā, krievu zinātnieki nav atļāvuši nevienu vienīgu preses interviju; tāpat nesekmīgi beigušies visi mēģinājumi viņus nofotografēt.

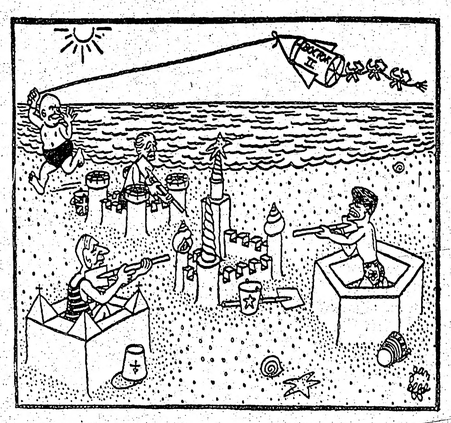

ČETRI LIELIE JŪRMALAS SMILTĪS

Chruščevs Melnās jūras liedagā rotaļājās ar pūķi „Vostok" un pārējiem rāda garu degunu.

TROCKIS PRET STAĻINU

„Leo Trotzki: „Tagebuch im Exil", Kiepenheuer & Witsch izdevums, 255 l. p.

Kā vecākā paaudze vēl, varbūt, atcerēsies, Trockis no 1917. gada oktobra revolūcijas līdz 1924. gadam turēja Padomju Krievijas likteni savās rokās, un faktiski bija pat spēcīgāks par pašu Ļeņinu, jo viņa rokās bija sarkanā armija, ko tas bija radījis no izjukušās cara armijas paliekām. Tomēr pats Trockis šo savu dzīves posmu neuzskata par svarīgāko, bet gan trimdas posmu Francijā un Norvēģijā, kas atspoguļojas arī apskatāmā dienas grāmatā, kuŗai pievienots arī Trocka testaments, kuŗā, starp citu, lasāms: „Man te nav vajadzīgs vēlreiz apgāzt Staļina un viņa aģentu izdomātos un zemos apvainojumus: mans revolūcionāra gods ir bez traipiem . . . Tūkstošiem Staļina pretinieku ir krituši par upuriem nepareiziem apvainojumiem. Jaunā revolūcionārā paaudze šo upuru politisko godu atjaunos un ar Kremļa bendēm izrēķināsies, kā tie to pelnījuši." (Chruščeva „slepenā" runa Krievijas komūnistu partijas 20. kongresā pa daļai liecina, cik pravietisks ir bijis šis Trocka teikums). Tomēr lasītājs šai grāmatā nevar gūt atbildi, kā šis visspēcīgais komūnists zaudēja ciņu pēc varas ar Staļinu . . . Laikam ir taisnība krievu parunai, ka „nav spēcīgāka zvēra par kaķi." Vīltīgais gruzīns veikli pieveica spējīgo žīdu, un ieguva varu!

VAI LATVIJAS...

(Pārnesums no 1. lpp.)

Brants? Vecais Ādenauers no Bonnas arī apliecinājis, ka viņš Berlīni nepametīs krievu želastībai. Biju pārsteigts, kad manu vācu paziņu pulkā, vērtējot Berlīnes krīzi, izkristallizējās viena atbilde: „Gan jau Vilijs un vecais kungs (domāts Ādenauers) arī šoreiz to lietu nokārtos. Kara nebūs. Kas gan šodien uzdrošināsies sākt karu?"

Ar berliniešiem raksturīgu vieglprātību dzīve rietumos no Brandenburgas vārtiem rit tālāk savā pārticībā, spožumā un darbīgumā.

Berlīnieši dzīvo šodienai. Kādēj gan domāt par rītdienu, ja šodien viss vēl ir tā, kā vēlamies. Pagaidām neviens nedomā pilsētu atstāt. Tā berliniešu uztverē būtu tirā nodevība. Berlīnietim jāpaliek Berlīnē. Berlīne paliks Berlīne, vienalga, vai šodien ierocus žvadzina Kremlis vai Vašingtona.

Ārzemju žurnālistu preses klubā bija izdevība runāt ar kādreizējo rīdzenieku Dr. A. Reibartu. Viņa politiskie ievadraksti, bieži vien, ir rūgts piliens „gan jau viss būs labi" ticētāju ikdienas vina kausā. „Berlīnes jautājums ir prestiža jautājums. Varbūt, ka tieši no Berlīnes nenormālā stāvokļa atrisinājuma veidosies tālākie notikumi, uz kuriem, droši vien, arī latvieši liek savas ceribas." Dr. Reibarts šodien vācu kollēgu starpā gandrīz vai lepojās ar to, ka ir baltvācietis.

„Pieņemsim, protams, tīri teorētiski, ka piemēra pēc pagajušā pasaules kara beigās Jaltā vai kadā citā konferencē būtu ticis izlemts, ka, ievērojot latviešu zilās acis un centīgumu, Rīga līdz miera līguma noīgšanai paliktu krievu, franču, angļu un amerikāņu okupācijas garnizonu aizsardzībā. Krievi aizietu līdz Daugavai un pie tiltiem apstātos. Agenskalnu okupētu amerikāņi, Dzegužkolnu — franči un Zaķusalu — angļi. Pilsēta būtu sadalīta, bet latviešiem satiksme no vecās Rīgas uz Pārdaugavu pa pontontiltu, ar devīzi tramvaja liniju un, ja gribat, tad arī ar Agenskalna kuģiti, būtu briva.

Tādā gadījumā Pārdaugavā, politiskai brivībai valdot, darbību atjaunotu vismaz savas piecas vai sešas bijušās latviešu politiskas partijas. Varētu pat gadīties, ka par turienes birgermeistaru ievēlētu kādu cienījamu latviešu sociāldemokratu, kas ar darbiem parādījis, ka tam nav pa ceļam ar Maskavu. Vai man būtu jāuzsver, ka piecu, sešu gadu laikā brivā Pārdaugava piedzivotu neredzētu saimniecisku uzplaukumu. Galvenais tomēr, latviešu zemē būtu sala komūnisma okupēto zemju jūrā, uz kurieni katrā brīdī varētu doties ikviens ridzinieks, kam komūnisms jau sniedzās tik tālu," Dr. Reibarts zimigi novilka ar garo roku gaisā svitru savas mutes augstumā.

„Protams, ka Rīga tad būtu pasaules uzmanības degpunktā un, tāpat kā Berlīne šodien, ass kauls Chruščeva rīklē. Neaizmirstiet, ka, kaulu norijot, negausīgam ēdējam var rasties pavisam nopietnas komplikācijas visā organismā. Vai Rīgas dēļ Chruščevs sāktu karu? Nē! Berliniešu tic, ka Maskava nemēģinās aizrities ar tik lielu kaulu, kāda nenoliedzami ir Berlīne. Nelaimīgā kārtā uz spēles Berlīnes dēļ šodien ir Kremļa prestižs."

„Un arī rietumvalstu prestižs," es iebildu. „Vai nav iespējams, ka Berlīnes krīze radīta, lai aizēnotu iekšējās grūtības, ar kurām neizbēgami jāsastopas arī tik slīpētam diktātoram, kāds ir Chruščevs. Krievu strādnieki esot spontāni pēc partijas norādījuma pagarinājuši savu darba dienu par vienu stundu. Krizei paasinoties, var gadīties, ka Maskava savai „darba tautai" liek strādāt vēl divas vai trīs stundas dienā vairāk. Berlīne var izrādīties arī par grēka āzi, kā caurmēra krievinam izskaidrot, kāpēc ne šogad, ne tuvākos gados padomju paradīzē vēl piens un medus netecēs. Mēs taču tik labi zinām, ka laikā, kad padomju astronauti gandrīz jau ceļā uz mēnesi, caurmēra pilsonim diendienā rūpes sagādā pieklājīga uztura un apģērba problēmas."

„Ir tiesa," Dr. Reibarts piekrita, „bet mums nekad nevajadzētu novērtēt krievu spēku pēc zemu. Taču ziniet, ka krievs respektē tikai spēku. Vienalga, kas izsaucis šodienas saspīlējumu, krievi divi reizes apdomāsies un nedarīs nekādas muļķības, ja zinās, ka rietumu diplomātu nostām aiz muguras stāv reāls spēks. Varbūt, ka Maskava vēl šogad paraksta sepatrātu miera līgumu ar Austrumvāciju, bet, ticiet man, ja Rietumi savu spēku un apņemšanos būs parādījuši, jau līguma parakstīšanas brīdī Chruščevs nekavēsies Ulbrichtam pieteikt, lai ir mierīgs.

Sašķeltā Berlīne un Vācija, vismaz tuvākā nākotnē vēl nepiedzivos loģisku un eiropiešiem pieņemamu atrisinājumu."

Varbūt, ka tieši šodien, žvadzinot ieročus Berlīnes pievārtē, Chruščevs pielaidis lielāko kļūdu savā valdīšanas laikā. Viņa draudi, manuprāt, brivo Eiropu, ja gribat, sauciet — topošās Eiropas savienotās valstis, tikai saliedēs ciešākā vienībā.

Sekosim uzmanigi notikumiem Berlīnē, varbūt, ka tur tiešām izšķirsies ne vien Chruščeva un Kenedija politiskais prestižs, bet arī Latvijas likteņis. **Al. Pavārs**

„Daktera kungs, jūs esat aizmirsuši uzrakstīt, vai visas šīs augļu sulas, sausini un tabletes ieņemamas pirms vai pēc ēšanas?"

VASARA LATVIJĀ

(Pārnesums no 5. lpp.)

vaditāju, bet Cvetkovu par — noīktavas pārzini. To izdarīja pats E. Andrjuhins. I. Majorovu nocinātoru I. Majorovu pēc sodīšanas partijas Dagdas rajona komitejas pirmais sekretārs b. L. Titovs nolēma... izvirzīt vēl atbildīgākā posteni. Viņu izraudzija par starpkolchozu putnu fabrikas direktoru.

— Lapsu ielaida vistu fermā! — pārsteigti iesaucās dagdānieši.

Bet partijas Dagdas rajona komitejā preti skan aizstāvju balsis: viņš strādājot labi un vēl nevienu cāli neesot nozadzis, viņš esot pāraudzis...

Partijas viri aizstāv ne tikai zagļus, bet arī tūjas un nevīzas. Par to atkal pastāsta „Ciņa" š. g. 15. augusta numurā:

„Saulkrastu pusē ir kolchozs „Zelta vārpa", kas rudzu pļauju vēl tik tikko iesācis. Te tempi ir tādi: piecās dienās — četri hektāri!

— Kāpēc tāda tūļiba? — gribējās dzirdēt šī arteļa valdes priekšsēdētāja Ernesta Tilnera domas.

— Priekšsēdētājs izbraucis, — klausulē atbildēja grāmatveža palīdze Gaida Tilnere. Sarunā ar viņu apstiprinājās kolchoznieku vēstulē ziņotais, ka arteļa valdes priekšsēdētājs b. Tilners nevada vis saimniecību, bet gan kravas automašīnu... Nevarot dabūt šoferi!?

— Vai visa jūsu nelaime ražas novākšanā neslēpjas sliktajā darba organizācijā?

— Ko jūs! — Gaida Tilnere kļūst gluži pikta. — Rudzi saveldrējušies tā, ka tikai ar rokām plaujami.

— Citās saimniecībās sekmīgi strādā kombaiņi arī saveldrējušos laukos.

— Nezinu. Mums kombains remontā.

Jāpiebilst, ka kombainu kolchozā „Zelta vārpa" remontē kopš maija mēneša, bet nevar un nevar savest kārtībā.

Diemžēl, „Zelta vārpas" vaditāju tūļību labības plaujā nenosoda arī Pabažu ciema padomes izpildu komitejas priekšsēdētājs Vladislavs Onzuls.

— Techniku rudzu plaujā nevar izmantot. Jāstrādā tikai ar rokām, — viņš piebalso...

KANADAS BAZNĪCĀS

TORONTO

Māc. A. Cops, 70 Scarboro Rd., Toronto, Ont., tel. OX 9-3331. Toronto Sv. Andreja baznīcā, Carlton un Jarvis ielu stūrī. Tel. WA 4-1563.

Šestdien, 26. augusta vakarā, bērnu nometnes noslēguma dievkalpojums Sidrabenē.

Māc. A. Lūsis, 50 Dewson St., Toronto Ont. tel. LE 6-2510.

Sv. Jāņa draudze Toronto.

27. augustā, plkst. 2 p.p. dievkalpojums Sv. Jāņa baznīcā.

Māc. A. Briedis, 191 Ferris Rd., Toronto, tel. PL 7-2739.

Toronto Austrumu ev.-lut. latviešu draudzes dievkalpojumi notiek Sv. Barnaba baznīcā, 361 Danforth Ave.

27. augustā, plkst. 2.30 pēc p. dievkalpojums Sv. Barnaba baznīcā.

TORONTO BAPTISTU

draudzes dievkalpojumi svētdienās pl. 3 p.p. un trešdienās pl. 8 Bībeles vakari Walmer Road baznīcas telpās.

Māc. J. Praulinš, 22 Academy St., Apt. 3, St. Catharines, Ont. Tel. MU 5-5098.

Londonas, Ont., latviešu ev. - lut. draudzē, Trīsvienības lut. baznīcā, Oxford un Colborne St., 27. augustā, pl. 1,30 p.p. dievkalpojums; dziesmu grāmatas. Māc. J. Praulinš.

MONTREALĀ

Trīsvienības ev.-lut. latviešu draudzē Montreālā.

Mācītājs Arturs Voitkus, 3438 Rosedale Ave., Montreal 28, P. Q., tel. HU 9-3224. Dievkalpojumi notiek 4345 Marcil Ave., Jāņa ev.-lut. baznīcā.

Svētdien, 27. augustā, plkst. 7 vak., dievkalpojums.

Svētdien, 3. septembrī, dievkalpojums nenotiks.

Montreālas St. Paula Ev.-lut. baznīcā māc. Viestura Šēfera dievkalpojumi notiks:

27. aug., plkst. 11 no rīta Tērvetē sezonas slēgšanas dievkalpojums. Māc. V. Šēfers.

No 28. aug. līdz 14 sept. draudzes mācītājs būs atvaļinājumā.

HAMILTONAS LATVIEŠU BAPTISTU MISIONĀRU

dievkalpojumi notiek Stanley Ave., baptistu baznīcā. Sniedz visus garīgus paskaidrojumus

Bībeles studēšana un lūgšanas stundas katru nedēļu. JA 9-1097.

Toronto latviešu misiones kārtējie dievkalpojumi notiek sestdienās, plkst. 8 vakarā — 14 Park Rd., Bloor pazemes pieturas tuvumā. Svētdienu rītos plkst. 10.45 —11.00 garīgs radio raidījums — Brīdis ar Dievu. Viļņu garums 1350 — Ošavas raidītājs. Tel. Ami - 4218.

Latvijas Amerikā pārstāvis Hamiltonā,

J. GAILĪTIS.

12 Green Meadow Rd., Hamilton, Ont.

SPORTS

JAUNIE TORONTO MEISTARI TENISĀ

Toronto latviešu meistarsacikstēs tenisā 12. un 13. augustā noskaidrojās jaunie meistari — A. Mackars vīriešu vienspēlē un L. Šlubere — sieviešu vienspēlē. Lai gan sacensības bija spraigas, tomēr varēja vēlēties lielāku dalībnieku skaitu.

Vīriešu vienspēlēs: Čākurs uzvarēja Teteri 10-8, 6-2, Ceinovskis — Mikazāns 4-6, 6-3, 6-2, Jēkabsons — Zibiņu 6-2, 6-2, Mackars — Orsti 6-0, 6-0.

Pusfinālā Ceinovskis uzvarēja Čākuru 6-3, 6-4. Mackars pēc ārkārtīgi sīvas ciņas Jēkabsonu 4-6, 10-8, 6-4.

Finālā Mackars guva ļoti viegļu uzvaru pret Ceinovski 6-1, 6-0.

Sieviešu vienspēlē Mackare pieveica Ulmani 6-2, 4-6, 8-6, bet finālā zaudēja Šluberei ar 1-6, 1-6. Vīriešu dubultspēlēs Čākurs - Mikazāns pārspēja Jākabsonu - Orsti 12-10, 6-4. Mackars - Daņilovs pārspēja Ceinovski - Teteri 8-6, 3-6, 8-6.

Finālā Čākurs - Mikazāns uzvarēja Mackaru - Daņilovu 6-8, 6-1, 6-4.

Uzvarētājiem balvas un diplomus pasniedza LSAK pr-dis J. Ādminis.

SKANDĀLS AMERIKĀŅU ŠACHA PASAULĒ

Jo plašu ievērību pēdējās nedēļās bija pelnījis šacha mačs, kuru izcīnīja pašreizējais ASV šacha čempions, 18 gadus vecais Bobijs Fišers ar bij. čempionu 49 gadus veco Samueli Reševski. Jau bija nospēlētas 11 kārtas, gan Nujorkā, gan Kalifornijā, un abi bija ieguvuši vienādu punktu skaitu 5½ : 5½. Maču bija noorganizējusi American Chess Foundation un godalgās paredzējusi $8.000.-, no kuriem 65% saņemtu uzvarētājs, un no kuriem jau pa tūkstotim bija izmaksāts avansa veidā.

12. kārtai vajadzēja sākties Losandželosā, sestdienā, plkst. 8.30, kad beigušās žīdu šabas, jo Reševskis ir ortodokss žīds, kas šabu laikā nespēlē, un ar to rada neērtības citiem žīdiem (arī Fišeram) šacha turnīros, kas ir spiesti savu laiku pieskaņot Reševska laikam.

Mača vadība šoreiz mēģināja uzspiest to pašu arī jaunajam un straujajam Bobijam. Viņam paticis, ka Reševska ērtību labā būs jāspēlē nevis sestdien, bet svētdienas vakarā, plkst. 9.30, tad laiku pārcēla uz plkst. 1 p.p. un beidzot uz 11 no rīta, jo bija palaistas baumas, ka Reševskim esot kabatā lidmašinas biļete priekš svētdienas pēcpusdienas.

Bobijs Fišers pret to cēla iebildumus un norādīja, ka viņš nav paradis tik agri no rīta spēlēt. Šāds uzaicinājums esot mēģinājums viņu ievilināt „slazdos". Pazīstamais šachists B. Lombardijs, kas spēlēja kopā ar Edmaru un Ivaru ASV komandā Helsinkos, arī norādīja NY Times, ka laiku divu personu maciem drīkst noteikt tikai saziņā ar abiem spēlētājiem.

Amerikāņu Chess Foundation viri tomēr domāja citādi, un, kad Fišers neieradās svētdienas rītā, pēc divu stundu ilgas gaidīšanas, tie paziņoja, ka viņš partiju zaudējis. To pašu viņi uzsvēra 13. kārtas sākumā, kuŗai bija jānotiek Nujorkā. Bobijs solīja uz to ierasties tikai tad, ja būs anulēts nepareizais lēmums par 12. kārtu. Šie viri tomēr nepiekāpās un paziņoja, ka Bobijs zaudējis ar šo kārtu un ka Reševskis maču uzvarējis. Tas radījis pavisam dīvainu iespaidu šacha pasaulē, jo šāds lēmums ir galīgi nepamatots. Tie saka, ka Reševskim nevajadzētu pieņemt šādu godalgu, bet viņš nav tas vīrs, kas to nedarītu.

B. Fišers solās šo lietu nodot tiesas izlemšanai, atzīstot, ka American Chess Foundation rupji atkāpusies no noliguma.

Ms.